De Cochabamba su banco
B de C

PRESENCIA

MATUTINO FUNDADO EL 28 DE MARZO DE 1952
AÑO XXV - Nº 6.440 - LA PAZ, BOLIVIA, LUNES 10 DE MAYO DE 1976 - 14 PAGINAS -$b. 2.00

Banco de Cochabamba
Su corresponsal en todo el mundo
B de C

ATAQUE DE OLYMPIC. Así marcó la defensa de The Strongest. Cuatro defensores gualdinegros marcando a dos delanteros del equipo de San Pedro. Angulo, Argañaraz, Jiménez y Montoya, cerrando el paso a Arce y De Melo, en las cercanías del área. Por eso el 0 a 0.

En Tembladerani

Defensas superiores produjeron el 0 a 0

Strongest y Olympic sin efectividad

The Strongest y Olympic no pudieron vencerse, empatando 0 a 0 en un encuentro que no fue lo que los aficionados esperaban. Dos ataques faltos de efectividad, fueron dominados por dos defensas muy activas, con sentido de anticipo y marcación estricta. Dentro de ese panorama conservador, ambos salieron con un punto y mantienen su invicto, pero el espectáculo que brindaron, dejó mucho que desear.

Olympic dominó el medio campo en el primer tiempo y llevó la iniciativa en base a un fútbol más organizado y de toque de pelota, pero lateralizando demasiado, sin buscar la entrada punzante para definir. La defensa de The Strongest se concretó a esperar adentro sin salir a buscar al medio campo, pero cortando la entrada al area, y así la delantera de Olympic pocas veces pudo llegar con claridad de gol. Solamente un remate de De Melo ante centro desde la derecha, y mala salida de Galarza, le dio la oportunidad de remate franco dentro del area. La oportunidad fue desperdiciada. Por el otro lado, The Strongest buscó el pelotazo largo para la entrada al area y un remate de Prieto estuvo cerca de la conquista, pero nada más. Aparte de eso, los dos arqueros estuvieron tranquilos en esa primera parte del partido.

Si Olympic había dominado la primera etapa imponiendo su fútbol cadencioso, atado y lateralizado, en la segunda fue The Strongest el que buscó más la ofensiva con juego más desordenado y pero más punzante, y tuvo algunas ocasiones que no llegaron a concretarse, aunque la actuación de Bastida dejó mucho que desear y fue cambiado, igual que Prieto, restando aporte ofensivo para los gualdinegros. Pese a ello, el empuje de los atigrados gravitó en la fase final y Olympic se concretó a un juego de "congelamiento" de pelota que no se justifica en un equipo que tiene figuras de experiencia. Pareció conformarse con el 0 a 0 y no arriesgó como debía hacerlo.

The Strongest tiene el problema de una delantera que no juega por las puntas de manera que es difícil que logre abrir a la defensa rival, más en el caso de Olympic, cuya retaguardia es sólida.

El equipo de San Pedro tiene un ordenamiento sólido atrás pero la salida de medio campo para adelante, no tiene sorpresa y responde a un patrón de juego demasiado repetido y así tampoco pudo sorprender a una defensa como la de The Strongest que es fuerte y rápida en sus reacciones. En esa defensa de los gualdinegros destacó netamente Angulo, superando al puntero De melo, que en el anterior partido contra Figaro había sido el más peligroso de ese ataque.

El medio campo "atigrado" trabajó con bastante discontinuidad, ya que Jiménez acompañó a medias a Ochoayzpur, que fue el que llevó la mayor parte de responsabilidad en la labor de apoyo a su defensiva.

Olympic no parece tener problemas en esa zona, aparte de esa traslación lenta y sin sorpresa, que reiteramos, incide en la poca profundidad de su ataque, donde Díaz estuvo marcado al centímetro, y no pudo hacer absolutamente nada.

En resumen: un cotejo con demasiado juego en la media cancha, y muy poco en los sectores de peligro. Muy conservadores ambos planteles, salieron con un punto cada uno, pero dejando la sensación de que futbolísticamente tienen muchísimo que mejorar aún.

RECHAZA ARGAÑARAZ.- El zaguero central strongusta en un despeje desde su area cuando Díaz pretendía dominar la pelota, ante la mirada de J.J. Jimenez y de Melo, el puntero que no rindió como lo había hecho contra Figaro. Marcaciones estrictas, frustraron a los dos ataques.

En el "Lastra"

"31" dio vuelta el score y ganó 2-1

Así como merecido triunfo logró ayer el juvenil plantel de 31 de Octubre sobre Municipal, al que sometió por 2 goles a 1 en partido jugado por el certamen oficial de fútbol que se disputó en el estadio "Luis Lastra".

El mérito de 31 de Octubre fue el remontar un marcador que le era adverso 0-1- al finalizar el primer tiempo.

Municipal accionó mejor durante el primer tiempo exigiendo trabajo por demás intenso de la extrema defensa del plantel "albo" que supo a todo cumplió con creces su cometido.

Adolfo Olivares, reciente contratación de Municipal, ex The Strongest y Always Ready, sacando provecho de un preciso pase y cuando el equipo dominaba más, remató a regular distancia, el balón penetrando con potencia venció la resistencia del golero Escóbar, de 31 de Octubre, pese a su intento de despejar el envío.

Con Municipal tratando de lograr mayor ventaja y con 31 de Octubre un tanto conservador y sin arriesgar mucho finalizó el primer tiempo de este encuentro que, luego en el segundo tiempo iba a convertirse en una verdadera sorpresa para los "ediles" y su gente adicta. Municipal pudo en los 45 minutos lograr ventaja especial de 2 a 0. Nicolás Linares, en evidente posición adelantada marcó un gol que el árbitro Arturo Ortubé no dubitó en anularlo ante el reclamo de las tribunas.

En el segundo tiempo 31 de Octubre arriesgó más que en el primero y comenzó a trabajar en forma ordenada en todos los sectores del campo llegando a dominar el terreno. Vicente Castro, en este plano se convirtió en el más alto valor del plantel bien secundado por el resto de sus compañeros que, demostrando un batallador espíritu y alto pundonor deportivo asumió el control del cotejo.

Fruto de este trabajo incesante, a los 13 minutos, llegó el gol del empate por intermedio de Juan Farías, que anotó gol de buena factura dejando anulada a la defensa "granate".

El ingreso de Almagro, en 31 de Octubre tonificó el accionar del equipo. Los "albos" continuaron su labor bien estructurada ante un rival que comenzó a perder la calma y a querer actuar más en base a sus individualidades que en acción conjunta.

Sobre los 38 minutos Vicente Castro, en hábil jugada y burlando a su custodio se dio modos de empalmar un remate venciendo por segunda vez a Roque Segundo Escóbar y estructurando el definitivo marcador de 2 a 1 en favor de su equipo.

Justo el triunfo de 31 si se tiene en cuenta la forma en que sus jugadores se prodigaron en los últimos 45 minutos. Municipal mostró cosas buenas pero debe mejorar mucho más en relación a su debut de ayer.

GOL DE "31".-Vicente Castro consigue el segundo tanto de 31 de Octubre frente a Municipal en el estadio "Lastra El arquero Servian no pudo interceptar el remate que penetró junto a un poste. Rimazza manifiesta su desconcierto.

Bata de Cochabamba ganó a La Bélgica en Sta. Cruz

QUITO, ECUADOR, MAYO 9 (AP).- Cruzeiro de Brasil derrotó a LDU de Ecuador 3-1 en el estadio Atahuallpa ante 50.000 personas. Wanderley elude a Villena, para marcar uno de los tres goles con que ganaron los brasileños (RADIOFOTO AP).

SANTA CRUZ, 9 (ESPECIAL) - Bata logró esta tarde un importante triunfo sobre La Bélgica 2-0. El plantel del valle estructuró su victoria en el segundo tiempo.

La derrota del elenco "crucefio" causó preocupación en la hinchada del elenco "azucarero" que esperaba una victoria.

En el cotejo de primera hora, Guabirá venció a Blooming 2-0. Los goles fueron conquistados por Franco a los 12' del primer tiempo. Aumentó Parada a los 42' del segundo tiempo.

COCHABAMBA, 9 (GENTILEZA DE CABALGATA DEPORTIVA).- Por Entel.- Petrolero de esta ciudad doblegó a Ferroviario de Santa Cruz 3-1, en partido válido por el Torneo "Integrado" de Fútbol.

El plantel del valle jugó un buen partido y estuvo a punto de lograr una victoria más amplia.

En el cotejo de primera hora, Wilsterman y Tránsito empataron a cero goles. El juez de cotejo anuló un gol del elenco "aviador", en una jugada calificada de "confusa" por los relatores de Radio Centro.

Bolívar ganó a Unificada

POTOSI, 9 (ESPECIAL) - Bolívar de La Paz se impuso a La Unificada 1-0, en partido jugado en el estadio de la Villa Imperial a beneficio del colegio Pichincha.

El elenco "celeste" fue objeto de una cariñosa bienvenida por parte de la afición potosina, que llenó por completo las instalaciones del campo deportivo.

El gol "academico" fue conquistado por Lugo a los 15' del primer tiempo.

Posiciones en primera "A"

EQUIPOS	Pj	Pg	Pe	Pp	Gf	Ge	Pts.
1º.- Meal. Santa Cruz	2	2	0	0	4	1	4
2º.- Olympic	2	1	0	1	0	3	
3º.- The Strongest	2	1	1	0	1	0	3
4º.- Bolivar	1	1	0	0	1	0	2
4º.-Ferroviario	2	1	0	1	2	2	2
4º.-31 de Octubre	2	1	0	1	2	2	2
7º.- Municipal	1	0	0	1	1	2	0
7º.- Chaco Petrolero	1	0	0	1	0	1	0
8º.- Always Ready	1	0	0	1	0	3	0
7º.- Figaro	2	0	0	2	1	3	0

Tercera fecha. Sábado 15 de mayo de 1976. Estadio "Libertador Simón Bolívar": Olympic-31 de Octubre. Estadio "Luis Lastra": Mariscal Santa Cruz-Chaco Petrolero. Domingo 16, Estadio "Libertador Simón Bolívar": Always Ready-Bolívar. Estadio "Luis Lastra": Municipal-The Strongest.

MUNICIPAL EN LA OFENSIVA.- Un centro hacia la valla de Escóbar produce peligro para "31". Cuatro defensores del equipo de la Comibol en la jugada, y Artieda de Municipal a la expectativa.

Copa Libertadores

Cruzeiro derrotó a LDU 3-1 en la ciudad de Quito

QUITO, MAYO 9 (AFP).- Cruzeiro de Brasil se impuso a Liga Deportiva Universitaria por 3/1 en el partido jugado hoy aquí en la semifinal de la Copa Libertadores de América.

En el primer tiempo Cruzeiro ganaba por 1/0.

El vicecampeón del Brasil dio una magnífica lección de fútbol ofensivo con miras a sacar un triunfo como visitante.

Liga Deportiva jugó un primer tiempo excelente pero sin definidores en el área de castigo. Le hizo falta el argentino Juan José Pérez, quien está curándose de una lesión en la rodilla.

Unas cincuenta mil personas presenciaron el cotejo, que fue transmitido a todo el país por una cadena de televisión. Una colonia numerosa de brasileños se hizo presente en el estadio con una alegre barra que animó a sus compatriotas.

El partido fue dirigido por el árbitro argentino Norberto Coerezza, y tuvo como acompañantes en las líneas a Omar Delgado (Colombia) y Ramón Barreto (Uruguay).

En el primer tiempo, el gol fue conseguido por una hermosa jugada del delantero Palinha que se sacó a los defensas a los 32 minutos.

En la etapa complementaria, los tantos se consiguieron por Palinha, a los cuatro minutos, tras una maniobra sensacional que sacóse a unos cuantos defensas que trataron de detenerlo.

El tercer gol fue marcado a los trece minutos por otro veloz delantero, Joazzinho, al recibir un pase preciso de Palinha.

El gol de Liga Deportiva Universitaria se debió a Polo Carrera, mediante tiro penal, a los 23 minutos.

El público, al final, aplaudió a los brasileños por su magnífica presentación.

Olimpic...0 Strongest...0

Estadio: Simón Bolívar.
Arbitro: Javier Rivero:
Jueces de Línea: Carlos Soto y Dante Estévez.
Asistentes: 10.251 personas.
Entradas vendidas: 9.292.
Recaudación: $b. 179.500.
Ingresaron libremente: 959 personas.

OLYMPIC.- Juan Ruffini, Rigorio Gallo, Benajmín Flores, Pastor Achi, Mario Cortés, Armando Egüivar, Mario Adett, Orlando Arce, Ramón Américo Díaz, Victor Hugo Romero (capitán) y Antonio di Melho. Alterno: Carlos Taboada por Arce.

THE STRONGEST.- Luis Garza, Eduardo Angulo (capitán), Victor Montoya, Mario Iriondo, Mario Argandoña, Jorge Jaime Jiménez, Carlos Ruiz, Oscar Ochoaizpur, Hernando Fernando Bastida, Carlos Prieto y Natalio Flores. Alternan: Henry Soliz por Bastida y Juan Peña por Prieto.

Ingavi-Mariscal Santa Cruz hoy en básquetbol

Ingavi con Mariscal Santa Cruz se enfrentarán esta noche en una nueva fecha de la fase final del torneo "Apertura" de básquetbol.

Ingavi, de ganar el cotejo obtendrá el derecho de dirimir el título con Litoral, precisamente su rival en la última fecha de esta competencia el próximo miércoles.

Mariscal Santa Cruz perdió ya virtualmente toda posibilidad al haber sido derrotado la semana pasada por su tradicional adversario Litoral.

El preliminar de esta noche será animado por los quintetos de Gimnasia y Esgrima con Simón Bolívar, equipos que reeditarán una nueva versión del "clásico normalista" del baloncesto local.

Ambos cotejos se jugarán en el Coliseo Cerrado "Ciudad de La Paz" y la jornada deberá iniciarse a las 19.30 horas.

31 de Octubre.2 Municipal...1

Estadio: "Luis Lastra".
Recaudación: 12.580 pesos bolivianos por la venta de 671 entradas.
Arbitro: Arturo Ortubé.
Jueces de Líneas: Enrique Guardia y Gustavo García.

31 de Octubre (2).- Escóbar, Espíndola, Cáceres, Herrera, Cordero, Castro, Porcel, Paredes, Revollo, Quevedo y Farías. Alternaron: Almagro y Saavedra.

Municipal (1).- Servian, Fanola, Bordón, Carranza, Silva, Rimazza, Berrios, Blanco, Nicolás Linares, Olivares y Artieda. Alternaron: Aspiazu y Ernesto Linares.

GOLES.- Adolfo Olivares, a los 19' del primer tiempo. Juan Farías a los 13' y Vicente Castro 38' de la segunda etapa.

EXPULSADO: Manuel Blanco de Municipal.

CONCURSO DE PRESENCIA Y SOUTH AMERICAN CORPORATION

En homenaje al DIA DE LA MADRE

C U P O N

Nombre y Apellido .....

.....

Dirección .....

Ciudad .....

3°.- Una vajilla de MELMAC de 42 piezas, americana.
4°.- Una lámpara de colgar alemana, modelo 5453/2
5°.- Una caldera eléctrica
6°.- Una plancha eléctrica "CONVAIR"
7°.- Un juego de te.
8°.- Un juego de te.
9°.- Un juego de te.
10°.- Un juego de jarra y vasos
11°.- Un juego de jarra y vasos.
12°.- Un juego de jarra y vasos.

Llene debidamente este cupón entregándolo personalmente o remitiéndolo a las oficinas de PRESENCIA en toda la República y en la Casa Central de SOUTH AMERICAN CORPORATION Plaza 14 de Septiembre N°. 6138 Acera Oeste, y en sus Agencias Calle Loayza 167 altos - La Paz y en Santa Cruz Calle Independencia N°. 302.

* No será preciso reunir una determinada cantidad de cupones para canjear con boletos para el sorteo. El cupón que usted entregue o remita, participa directamente en el concurso. El 27 de Mayo y con la intervención de Notario Público se llevará a cabo el sorteo. Mientras más cupones recorte y remita, más posibilidades tendrá de ser favorecido con un premio.

Curiosidades

BOGOTA, 9 (AP) - Para los hábiles ladrones colombianos parece no haber nada imposible, y así lo demostraría el robo ayer del automóvil del propio subjefe de policía de Bogotá, General Luis Humberto Valderrama, a plena luz del día en un sector residencial de la ciudad.

La policía informó que el hecho ocurrió cuando el chófer del vehículo fue asaltado en una intersección por un número no precisado de delincuentes, quienes escaparon con el automóvil.

El General Valderrama no se encontraba en el vehículo en el momento del asalto.

Que se sepa, esta es la primera vez que el robo de vehículos, muy frecuente en Colombia, afecte a quienes tienen la misión de evitarlos.

MENDOZA, ARGENTINA, 9 (AP) - La policía de esta ciudad anunció la cancelación de todos los documentos de identidad cuyo titular aparezca fotografiado con barba, bigotes o pelo largo.

Esos documentos perderán toda validez legal el 30 de este mes y sus poseedores deberán realizar nuevo trámite para obtenerlos pero "afeitados".

La policía dijo que se otorgará documentación de identidad "a las personas que, para obtenerla, presenten fotografías donde el ciudadano luzca barba, bigotes o cabello que por sus proporciones alteren transitoriamente sus rasgos fisonómicos".

La policía no explicó en su anuncio los motivos de la medida.

***

LONDRES, 9 (AP) - Demasiado sueño puede acortar la vida, dice la psiquiatra Jane Gómez, y la actividad sexual prolongar la de la mujer pero no la del hombre.

El varón haría mejor en levantarse temprano y caminar unos ocho kilómetros.

"La actividad sexual tiene tanto valor como ejercicio que como efecto tranquilizador", dice la Dra. Gómez en un nuevo libro publicado aquí. Agrega que también estimula las glándulas que mantienen joven a la mujer, pero que las del hombre simplemente no responden al "tratamiento".

La psiquiatra sostiene que siete horas de sueño por día son suficientes para cualquier mujer, pero que el hombre necesita diez minutos más. No explica por qué.

Los hombres de más de 50 años que duermen nueve horas por noche están propensos al doble de riesgos de muerte por apoplejías, ataques cardíacos o aneurismas (coágulos sanguíneos) que los que duermen siete horas o menos", dice el libro titulado "Cómo no morir joven".

"Los que duermen diez horas están expuestos a un riesgo cuadruplicado", agrega.

La autora afirma que cinco horas de sueño por noche bien dieron suficientes energías para criar diez hijos -seis adoptivos y cuatro propios-, seguir una carrera profesional y escribir libros.

Musulmanes progresistas volaron las propiedades de Kamel Al Assa

BEIRUT, 9 (AFP).- Los musulmanes progresistas volaron e incendiaron hoy propiedades del Presidente de la Cámara Kamel Al Assad, para protestar por la elección ayer de Elías Sarkis, calificado por ellos de "pelele sirio".

Por su parte, el diputado progresista Albert Mansur acusó a sus colegas del departamento de haber cobrado sumas que van de 50.000 a millón y medio de dólares por votar a favor de Elías Sarkis.

Los musulmanes progresistas que preferían como presidente a Raymond Edde, comenzaron a vengarse.

Tras destruir la hacienda del Presidente de la Cámara en Taibeh, hicieron lo mismo con la de Vicepresidente del Partido Nacional Liberal Kasem Al Jali, cerca de Tiro.

Las acusaciones del diputado Mansur, quien boicoteó con sus amigos la sesión parlamentaria de la elección de Sarkis, añadieron leña al fuego.

Dijo: "desafío ahora a los diputados a que vayan a sus circunscripciones para explicar a sus electores lo que les movió a votar por Sarkis.

Si tuvieren "de qué", confesarían lo que han cobrado".

Añadió: "Sumas de 50.000 a millón y medio de dólares, según la importancia de cada uno de ellos, les fueron pagadas. Jamás tuvieron el valor de enfrentarse con el nuevo presidente, que conoce exactamente el precio de cada uno de ellos".

Antes de ser electo presidente, Elías Sarkis, cristiano de derechas, era gobernador del Banco del Líbano.

Como curioso eco a las acusaciones de Mansur, el diputado progresista Bahige Takied In, quien rompió el veto de su partido y fue al parlamento para votar por Sarkis, se marchó hoy del país con 21 miembros de su familia.

El Partido Falangista por su parte, invitó hoy a todos los libaneses a reagruparse en torno al nuevo presidente.

Este mantuvo hoy una conversación telefónica con el candidato perdedor Raymond Edde, cristiano moderado, quien según fuentes informadas le felicitó por su victoria.

Sarkis seguía en el Hotel Carlton, alrededor del cual cesaron los combates violentísimos que opusieron a los Murabitun progresistas con los sirios de la Saika y el ejército de liberación de Palestina.

Dos inmuebles contiguos al Carlton fueron incendiados. Por su parte, los milicianos conservadores bombardearon e incendiaron hoy el poblado de Kmatieh, habitado por drusos y cristianos de izquierdas.

Según fuentes fidedignas, los conservadores utilizaron lanzallamas y proyectiles incendiarios.

RENUNCIA DE FRANJIEH

BEIRUT, 9 (AFP).- El discutido Presidente Suleiman Franjieh renunciará en las próximas 48 horas, según indicaron hoy medios que le son adictos, pero su sucesor, Elías Sarkis, no podrá gobernar si no convence a la hostil izquierda musulmana.

Desde ayer sábado, día de la elección parlamentaria de Sarkis, los partidos y fuerzas progresistas habían denunciado los métodos empleados para completar el quórum necesario a la votación y denunciado esta como "pura mascarada".

La izquierda musulmana de Kamal Yumblat, jefe del Partido Socialista Progresista (PSP), exigía desde hace meses la partida anticipada de Franjieh como condición indispensable a la aplicación del plan de reformas sociales.

Pero, como garantía de imparcialidad de la siguiente jefatura del Estado, apoyaban al liberal cristiano Raymond Edde, mientras que la candidatura de Sarkis se perfilaba cada vez más como auspiciada por Siria y los palestinos prosirios.

Según los progresistas, la maniobra era tan clara que trataron de impedir la elección de ayer por todos los medios, incluido el bombardeo de la sede provisional del parlamento.

Los diputados que completaron el quórum llegaron desafiados de guardaespaldas pero, siempre según izquierdistas, algunos fu conducidos de viva fuerza.

La decepción de Yu fue tan grande que ni siq asistió anoche a la reunión fuerzas de su coalición, pragmático, prefirió retira su residencia de Aley reorganizar la acción a niv base.

La izquierda libanesa en efecto, que la elección Sarkis compense en el te político la ganancia obtenid sus milicias en el terreno m según portavoces co actualmente el 80 por cien país).

ARMAMENTO.- Beirut, 9 (AP) - Tropas del Ejército de Liberación de Palestina, r paldados por Siria, recogen armas de los visitantes que llegan para felicitar al recién ele Presidente Elías Sarkis. (Radiofoto AP)

Severas críticas contra política de los países ricos en la UNCTAD

NAIROBI, 9 (AFP).- Los ses ricos "engañaron ya mo a niños" a los pobres a ho días de comenzar la cuarta NCTAD de Nairobi, expresó y resignadamente un delega- africano.

Los observadores es- ieron también de acuerdo en e los países ricos marcaron ya re los países pobres puntos e pesaran enormemente en negociaciones a lo largo de e mes.

Los países ricos llegaron sin bargo, a Nairobi para la rta conferencia de la ONU re comercio y desarrollo sin er preparado un plan de junto ni haberse puesto de erdo para una política mún.

Los países pobres, que ha- elaborado una especie de grama común en Manila en isión de la conferencia de robi, se las prometían es.

Ahora se dan cuenta de que el orden disperso de los países ricos lejos de perjudicarles, les favorece.

La ofensiva de los ricos comenzó exitosamente desde el primer día con el discurso del Secretario de Estado Norteamericano Henry Kissinger, que llegó después de una visita a los países africanos más afectados por el problema del subdesarrollo.

Kissinger lanzó nuevas proposiciones y una alternativa posible a programa de acción de Manila presentado por el grupo de los 77 y conocido con todo detalle desde febrero pasado.

Las proposiciones de los otros países ricos, lejos de contradecir las proposiciones de Kissinger, las complementaron y redondearon.

El jefe de la delegación argelina Yaker, uno de los más vehementes defensores de las tésis de Manila, tuvo que admitir que las declaraciones de los países ricos "no son negativas" y que "habrá que consagrar una parte de las negociaciones a su estudio".

De hecho los países en vías de desarrollo aparecieron como a la defensiva, aferrados a su programa de Manila, única garantía de su cohesión.

Se vieron obligados a aceptar la discusión en el terreno de los ricos cuando, en principio, decían que se iban a negar a discutir fuera del marco de su plan.

La ofensiva no concertada de los ricos hizo por otra parte brechas en el bloque tercermundista. Muchos miembros influyentes de delegaciones importantes declaran ya en privado que no defenderán hasta el fin su programa común.

Si pues, mientras la posición de los países ricos se clarifica sobre la marcha y se encamina hacia la unidad, la del Tercer Mundo que llegó a Nairobi unido se disgrega y parece ir hacia la división.

Piden libertad del nazi Hess

BONN, 9 (AP).- Unas 500 personas se reunieron hoy en un teatro de Bonn para escuchar exhortaciones en favor de la liberación de Rudolf Hess, que fuera diputado de Adolfo Hitler y que inició una gestión personal de paz en Gran Bretaña hace mas de 35 años.

Ewald Bucher, ex Ministro de Justicia aleman y Presidente del Comite "Libertad para Rudolf Hess", exigió ante la concurrencia que las tres potencias occidentales - Estados Unidos, Gran Bretaña y Francia- hiciesen más gestiones para persuadir a los recalcitrantes soviéticos a aceptar la liberación del único preso que queda en la cárcel berlinesa de Spandau.

Parecidos sentimientos expresó Ruediger Hess, hijo mayor del preso de 83 años, sentenciado a cadena perpetua durante los procesos a los criminales de guerra nazis en Nuremberg.

Películas sobre salud se proyectan en escuelas

La División Materno Infantil del Ministerio de Previsión Social y Salud Pública, cumplió un programa educativo sobre temas de salud mediante la proyección de películas seleccionadas para estudiantes de los ciclo básico e intermedio. Esta proyección de cintas cientificas es parte del programa de Educación y Comunicación Social de esa dependencia del Ministerio de Salud Pública.

Los temas se dirigen a enseñar a los modos de prevenir enfermedades como la tuberculosis, parálisis, sarampión, etc. Muestran también la importancia de las vacunas como medida de prevención.

Las películas cuentan con movimiento, sonido e interpretación en español y son generosos los establecimientos educativos de la ciudad de La Paz en que los directores, alumnos y profesores han expresado su complacencia por este sistema de enseñanza sobre la importancia de observar reglas de salubridad. El sistema se ampliará a las zonas rurales donde se espera que los objetivos se concretarán en hechos positivos.

CURSO

Se cumplió en Oruro un curso para auxiliares de enfermedades de áreas rurales en el campo de atención a la madre y el niño recién nacido.

Quince enfermeras auxiliares se beneficiaron con los correspondientes certificados. Estas se suman a las 85 que fueron adiestradas en anteriores cursos del mismo tipo.

De acuerdo con el programa de la División Materno Infantil para el presente año, se anuncia un total de 180 enfermeras auxiliares entrenadas en todo el país.

A.G. Mc KEE y Co. Bolivia

Solicita

Para trabajos de ampliación Refinería Cochabamba en Valle Hermoso Cochabamba.

Ref.: "GG" GUINCHEROS, MAQUINISTAS U OPERADORES DE GRUAS.

- Con experiencia en el manejo y operación de grúas de 15/20 Toneladas.
- Con experiencia en el manejo y operación de grúas de 130/60 Toneladas.
- Con experiencia en el manejo y operación de grúas de 100 Toneladas.

Indicar marca y tipo o características de las máquinas operadas anteriormente.

Ref.: "HH" OFICIALES SOLDADORES ELECTRICOS PARA CAÑERIAS
OFICIALES SOLDADORES ELECTRICOS PARA ESTRUCTURAS
OFICIALES OXIGINISTAS
OFICIALES CANISTAS O TUBISTAS
OFICIALES ELECTRICISTAS

Enviar antecedentes y datos personales a casilla de correo N°. 515 Cochabamba, presentarse con documentos y certificados de trabajos anteriores en Refinería Y.P.F.B. - Valle Hermoso.

SILVANA
El reloj suizo de confianza

Distribuidores para Bolivia:
LA PRECISION
Casilla 569 - Cochabamba

CITIZEN

PISOPAK
IMPORTADORA FERNANDEZ
CASILLA 5174
Jenaro Sanjines 439 Tel. 64529

mejor regalo para el Día de la Madre

PRINCE REGAL Cocinas

Parkinson Cowan

La cocina Inglesa más moderna a gas licuado

s más
ntajosos
éditos
precios!

mismo
ede ser
eña de
ta
cina

Cochabamba: Plaza 14 de Septiembre 6138
La Paz: Calle Loayza 167 altos
Santa Cruz: Independencia 302

uth American Corporation

Teléfonos Automáticos de La Paz S. A.

Ultima tolerancia para el pago de acciones

segunda etapa OKI con teléfono instalado

El Consejo de Administración de Teléfonos Automáticos de La Paz S.A., ha resuelto otorgar una ULTIMA TOLERANCIA a las personas que han suscrito acciones de la SEGUNDA ETAPA OKI con TELEFONO INSTALADO, HASTA EL 30 DE JUNIO DE 1976, A FIN DE QUE CANCELEN SUS AMORTIZACIONES EN MORA.

Pasado este plazo dichas acciones entrarán en CADUCIDAD y los interesados solo podrán regularizar su situación, suscribiendo un nuevo contrato con el valor actual de $us. 750; caso contrario TASA retirará la línea telefónica y procederá a la devolución de los aportes pagados, de acuerdo a estipulaciones contractuales.

Los interesados deben efectuar sus depósitos a orden de TASA, en el BANCO DEL ESTADO, oficinas del 3er. piso ubicadas en la calle Mercado - Colón, mencionando imprescindiblemente el NUMERO DEL CONTRATO y el NOMBRE DEL ACCIONISTA TITULAR.

Una vez efectuado el depósito bancario, los interesados deben apersonarse a las oficinas de TASA para normalizar su documentación.

Cualesquier información complementaria debe solicitarse en la SECCION ACCIONES DE TASA, ubicada en el 5°. piso del Edificio Gran Centro.

La Paz, Mayo de 1976

DEPARTAMENTO DE RELACIONES PUBLICAS

Guia Profesional

Medicos

Dr. ANTONIO MEJIA ESCALERA.
CIRUJANO CANCEROLOGO
ESPECIALIZADO EN FRANCIA
TUMORES.- Detección precoz. Mama. Tiroides. Piel. Tubo digestivo. Genitales.
LINFOGRAFIA. QUIMIOTERAPIA.
Consultorio.- Edificio cine SCALA 7° piso Teléfono 56695. Horario.- 16-20.

Dr. EDDY VILLALBA CARO
GINECOOBSTETRA
Educación sexual en adolescentes.- Transtornos sexuales matrimoniales.- Irregularidades menstruales. Planificación familiar. Prenatal.- Partos.- Complicaciones.
CONSULTORIO.- Yanacocha 301 - 5° Piso.- Telef. 21583 Atención : 15 a 19.30.

DR. MARIO MENDEZ ELIAS
Especializado: Neurología, Neurocirugía, Suecia, Inglaterra Holanda.
Enfermedades. Cirugía del Cerebro, médula nervios, traumatismo cráneo cerebrales vertebrales epilepsia, dolor.
Consultorio. Edificio Venezuela Capitán Ravelo 2070 primer piso horas 16 a 17 teléfono 58075-82909.

DR. GUILLERMO SUARI-Z TEJADA
CIRUJANO UROLOGO
Atiende enfermedades de los riñones, próstata,vejiga, genitales masculinos, venéreos, etc. Consultorio Mercado 990 esq. Yanacocha Edif. Azmaraz 4°. piso. Atención horas - a 20 p.m.

Dra. RUTH MALDONADO BALLON
GINECOLOGIA OBSTETRICIA
Prenatal. Partos. Esterilidad. Planificación familiar. Flujos vaginales, anormales. Hemorragias. Cirugía especializada.
Tumores mamarios. Prevención del Cáncer uterino.
CONSULTORIO: Mariscal Santa Cruz 1322.- TARDES. 13.30-19.30.
Reservar hora: Teléfono 50040.

Dr. JOSE GUTIERREZ MICHEL
México - Brasil
CIRUGIA PLASTICA: Toda clase de defectos de la cara y el cuerpo.
TRAUMATOLOGIA: Fracturas, etc.
Consultorio Edif. Alameda 1er. piso 17 - 19.30 Telefono 21120 casilla 3775 La Paz.

DR. FABIO PRADO BARRIENTOS
ENFERMEDADES DE PIEL
Hospital de Buenos Aires.- San Pablo.- Santiago de Chile. Eczemas - Alergias - Tiñas. Acné.
Consultorio Edificio Castilla 2do. piso, oficina 201 (Loayza 250) Teléfono 56641; 16.30 adelante.

Dr. OSCAR ISMAEL PAZ
GINECOLOGO-OBSTETRA
Especialista diplomado en la Universidad de Dublin - Irlanda.
Prenatal - Partos.
Esterilidad, Planificación Familiar. Enfermedades de señoras en general.
Consultorio: Hospital Methodista, Obrajes Telf. 83510 - 82026
Domicilio: Telf. 83189.

Dr. EDGAR GAMARRA P.
GINECOLOGIA
Embarazos. Prenatal. Amenazas de abortos. Partos. Diagnóstico precoz del embarazo Hemorragias Secreciones genitales Esterilidad Cáncer Tumores mamarios Venereas.
Atención Hrs. 17. - 20. Telef. 43577 Sagárnaga 363.

DR. ALFREDO RAMIREZ TORRICO
CIRUJANO OROLOGO
Estudios especialización, Universidad de Chile.
Cirugía y enfermedades de riñones, vejiga, próstata, genitales, infertilidad, venéreas etc
Avenida Camacho 1377 Teléfonos 57219 - 68817.
Consultas: Horas 14 - 19; sábados 10 - 12.

CLINICA CENTRAL DELGADO
GINECOLOGIA - OBSTETRICIA
Prenatal, partos, hemorragias. Enfermedades de señoras y sus complicaciones.
Murillo 1379; teléfono 25456. casilla 285.
Reservar hora.

DR. FELIX DELGADO GASTROENTEROLOGO
Medicina Interna
Especializado en Buenos Aires—Argentina.
Enfermedades del estómago, intestinos, hígado vias biliares, páncreas nutrición.
Consultorio : Edificio Petrolero, Av. 16 de Julio segundo piso.
Telef. Consultorio : 5[illegible] 53331
Domicilio : 50911-29901
Atención a domicilio

Dr. MARIO MENDEZ ELIAS
Especializado: Neurocirugía, Neurocirugía, Suecia, Inglaterra, Holanda.
Enfermedades.- Cirugía del Cerebro, médula, nervios, traumatismo cráneo cerebrales vertebrales, epilepsia, dolor.
Consultorio: Edificio Venezuela Capitán Ravelo 2070 primer piso horas 16 a 17 teléfono 58075-82909.

Dr. ALBERTO GUMUCIO
Especializado en Estados Unidos
Venéreas, Vias Urinarias enfermedades del trabajo, medicina legal, trastornos sexuales.
Consultorio: Comercio 1[illegible] piso. teléfono 40263. Horario 17.30-20 hs.
Atiende horas especiales

DR. ALBERTO MARAM
MEDICO CIRUJANO
Medicina interna Gastroenterología, estómago, intestinos, apéndice, hígado, vesícula biliar, páncreas. Trastornos de la nutrición.
Consultorio Plaza Venezuela 3er. piso (Edificio Sobima) Altos O.K. de horas 17 y de 19 a 20.30.
Teléfonos: Consultorio 65178. Domicilio 23832.

Abogados

ESTUDIO JURIDICO
Dr. Martín Castro Medrano y asociados
Atención de asuntos civiles, administrativos y sociales, divorcios, contratos. Se otorgan poderes del interior y exterior.
Isidoro Yanacocha 3[illegible] piso. teléfono 62657. oficina Casilla 970.

PRESENCIA

Director: Huáscar Cajías K.
Director a.i. Gerente: Armando Mariaca V.
Jefe de Redacción: Mario Maldonado V.

Principio de renovación

Es habitual que la crítica se ensañe cuando se trata de la designación de nuevas figuras para ocupar cargos destacados en la administración pública, en las entidades autárquicas o en cualquier dependencia del gobierno.

Se comprende que siempre se desea que los mejores hombres del país, gente de experiencia y con muchos títulos de capacidad, ocupen cargos responsables, pero también hay que pensar que cuando se relega a ciudadanos de poca figuración, nuevos en la vida pública, o se promueve a valores jóvenes, se está cumpliendo con un principio elemental de previsión: renovar los cuadros de dirección del Estado, porque la sociedad que no se renueva se estratifica.

Se debe juzgar con espíritu de generosidad, el advenimiento de figuras nuevas en la vida civil. Todo ciudadano, para empezar, tiene el derecho de aspirar a cargo de responsabilidad y el gobierno, a su vez, tiene la facultad de elegir a los ciudadanos que juzgue calificados para determinadas funciones. Preferir a los de mayor prestigio o ya probada capacidad, no entraña desdeñar a otros que aun no maduraron en el servicio público o que por su edad no tienen los títulos de aquellos.

Cuando aparece un hombre nuevo - la experiencia nos enseña - se busca siempre de ver, previamente, lo negativo de él y, lo cuerdo y lo generoso sería esperar los resultados antes de calificar desdeñosamente los actos. La falta de oportunidades para demostrar su valer, experiencia y dotes pane el derecho, muchas veces determinado que las oficinas del Estado pierdan elementos que, con el tiempo y en otras actividades, incluso en el extranjero, han demostrado lo equívoco de juicios que en forma precipitada se han emitido.

El principio de renovación en la elección de funcionarios y empleados, es una fuerza vital para todo pueblo, para toda sociedad. Por muchos que sean los méritos de los personajes o ciudadanos calificados -de esos servicios no es aconsejable prescindir-, tampoco será sensato privarse de la eficaz colaboración de personas de menor figuración o de corta experiencia que, sin embargo, pueden resultar, después del entrenamiento y madurez que da el tiempo, tan buenos o mejores que los largamente experimentados.

En política, en la actividad profesional, en el campo intelectual o en el campo laboral, todo país requiere formar y renovar sus cuadros, cosa que sólo puede hacerse entrenando y capacitando a los nuevos que aun no pueden alcanzar el grado de mayor experiencia, en el manejo de la cosa pública. Esto es lo que debe hacerse, o sea que, sin desdeñar el concurso de los ciudadanos de mayor prestigio, se promueva la apertura a nuevos sectores de profesionales, técnicos e intelectuales, dentro de una saludable corriente renovadora que es signo de eficacia en la conformación de las minorías conductoras sobre las cuales reposa la normalidad de la vida civil.

Abrir paso a los nuevos valores es como se rinde tributo a los ya consagrados. Sólo sobre este acaecer puede honra a los anteriores valores y al mismo tiempo responde a la apertura de las corrientes renovadoras, se asienta el armonioso desarrollo de los pueblos en un sentido humanista: aprovechar la capacidad de los mejores, sin distingo de edad, de procedencia social, de grupos efímeros.

Otro es el caso de las representaciones en el exterior. En ello va la imágen del país. Las condiciones para optar cualquier cargo en nuestras representaciones - del más alto nivel al más bajo - deben ser recomendadas a hombres experimentados, de alta moral y amplios conocimientos. No se debe seguir improvisando diplomáticos y, mucho menos, tener las relaciones como medio de premios o destierros dorados. La moral de la nación así lo exige.

VISITA.- Esta foto fue tomada cuando el Presidente Banzer visitó Uruguay el año pasado, en julio. La escena se repetirá hoy, cuando el mandatario uruguayo, Juan María Bordaberry, llegue a la ciudad de Santa Cruz, para una visita al país de tres días.

Bordaberry y Banzer inician hoy reunión en Santa Cruz

Visita de mandatario uruguayo busca "estrechar al máximo" relaciones con Bolivia

MONTEVIDEO, 9 (AP).- El Presidente Juan M. Bordaberry iniciará mañana una visita oficial de tres días a BOLIVIA, en una nueva gestión del gobierno uruguayo para "estrechar al máximo" las relaciones con los países de la región, especialmente con los de la Cuenca del Plata.

Será el sexto viaje de Bordaberry al exterior desde que asumió la presidencia en marzo de 1972. Antes había estado dos veces en Argentina y luego visitó Brasil, Paraguay y Chile.

Será el tercer encuentro con el presidente boliviano, General Hugo Banzer Suárez, quien vino a Montevideo en julio del año pasado.

En marzo de 1974 Banzer y Bordaberry habían mantenido un breve diálogo en Brasilia cuando ambos concurrieron a las ceremonias de asunción del General Ernesto Geisel a la presidencia de Brasil.

Desde el derrocamiento del gobierno de Isabel Perón en la Argentina, en marzo pasado, prácticamente todos los países de América del Sur —con excepción de Venezuela, Colombia, Surinam y Guyana— están gobernados directa o indirectamente por militares. En el caso de Uruguay, las Fuerzas Armadas comparten el poder con Bordaberry, único presidente civil en el cono sur, a quien sólo restan diez meses de mandato constitucional.

En ocasión de anteriores encuentros entre mandatarios de la zona, se especuló muchas veces con la posibilidad de una presunta "alianza antimarxista". En todos los casos ese supuesto propósito fue categóricamente desmentido.

Pero de todos modos los observadores opinan que, dadas sus coincidencias ideológicas y políticas, los gobiernos de la región meridional del continente "se aproximan entre sí recíprocamente, cada vez más, de una manera natural".

En la ciudad boliviana de Santa Cruz de la Sierra, Banzer y Bordaberry firmarán el miércoles cuatro "convenios básicos" y una declaración conjunta.

Los convenios se refieren a la concesión de zonas francas para BOLIVIA en puertos uruguayos, intercambio de asistencia técnica en programas agrícolas y de hidrocarburos, y complementación de transporte aéreo.

Bordaberry viajará a BOLIVIA con una reducida comitiva que incluye a los ministros de Defensa Nacional, Walter Ravenna, y al Canciller Juan Carlos Blanco.

Es la primera vez que Bordaberry no es acompañado por ninguno de los comandantes de las Fuerzas Armadas ni ningún otro jefe militar. El hecho no fue explicado aunque en medios oficiales se le restó trascendencia.

También es la primera vez que Bordaberry delegará el mando al ausentarse del país. Horas antes de su partida lo transferirá a Alberto Demichelli, un anciano político de 80 años que preside el Consejo de Estado.

Tampoco hubo explicaciones sobre la desusada determinación del presidente, aunque oficialmente se asigna al hecho un "significado político".

Presidente uruguayo arribará a horas 11

SANTA CRUZ, 9 (PRESENCIA).- Viajó hoy a Montevideo el avión del Lloyd Aéreo Boliviano que mañana trasladará, hasta esta ciudad, al Presidente José María Bordaberry. El mandatario uruguayo (de 48 años) y su comitiva -compuesta de 28 personas- llegará a las 11 de la mañana al aeropuerto "El Trompillo".

Hasta las 18:30 horas de hoy, el Presidente Banzer aún no había llegado, pese a que estaba anunciado su arribo para las 17 horas. Los informes oficiales dieron cuenta que el avión presidencial que ayer salió de Cochabamba en horas de la tarde, no se dirigió a esta ciudad y, por el contrario, lo hizo con dirección a La Paz.

Recibimiento

Todo está previsto para la reunión de tres días que sostendrán los Mandatarios de Bolivia y el Uruguay. El Prefecto del Departamento, Heberto Castedo, luego de haber sostenido reuniones con representantes de diversos sectores y organizaciones cívicas, anunció que se autorizó una tolerancia a los funcionarios estatales y privados, en vista de la trascendencia de la visita. La tolerancia se iniciará a las 10 de la mañana, todo ello con el fin de tributar un caluroso recibimiento al Presidente del Uruguay. Por su parte, el Presidente a.i. del Comité Pro Santa Cruz, invitó a la población a sumarse al recibimiento que se tributará al Mandatario uruguayo que dirige los destinos de su país durante cuatro años. Por su parte, la Comuna cruceña dispuso el embanderamiento general en todos los barrios de la ciudad.

El recorrido que se ha organizado, tras que el Presidente Bordaberry arribe al Aeropuerto el Trompillo, será por la Avenida América, calle Gabriel René Moreno, Avenida 24 de Septiembre y Avenida Mons. Santiesteban, para tomar la dirección hacia el Hotel "Los Tajibos". Mientras que el Presidente boliviano se dirigirá con su esposa hasta la residencia presidencial "Las Palmas", ubicada en el kilómetro 2 sobre la carretera a Cochabamba.

Programa de la llegada

Al pisar tierra boliviana, el Presidente Bordaberry será recibido por el Director de Protocolo, con quien se dirigirá hasta el sitio donde será saludado por el Presidente Banzer para confundirse en un abrazo. Luego se escucharán los Himnos Nacionales del Uruguay y Bolivia, y al mismo tiempo 21 salvas de cañonazos darán la bienvenida al Mandatario uruguayo y su comitiva.

Pronósticos del tiempo

De acuerdo a los pronósticos del tiempo, se espera para mañana (hoy) un día algo frío, con descensos de temperatura y chubascos aislados. Durante las últimas horas, Santa Cruz tuvo un promedio de 25° de temperatura, habiéndose producido pequeñas llovizznas.

Mientras tanto, se anunció que los escolares cruceños del ciclo secundario así como los estudiantes de la Universidad Gabriel René Moreno, se apostarán en las calles y avenidas por donde realizará recorrido el Presidente Bordaberry acompañado del Gral. Banzer. Banderas nacionales y del Uruguay saludarán el paso de las comitivas.

En las dependencias de la Prefectura del Departamento se instalaron las comisiones de trabajo permanente a fin de ultimar los detalles del encuentro de los Presidentes de Bolivia y el Uruguay. Igualmente, los dispositivos de seguridad tanto en el orden militar, como de la guardia y policía civil, han sido encargados de apostarse en lugares estratégicos de la ciudad.

Llaves de oro

El Alcalde de Santa Cruz, Gral. (r) Fernando Sattory hará entrega al Presidente José María Bordaberry, de las llaves de oro de la ciudad. En esta ocasión el Gral. Sattory pronunciará discurso de bienvenida al Mandatario uruguayo.

Seminario estudiará formas de mejorar niveles nutricionales

A través de un seminario instituciones públicas y privadas estudiarán las formas de mejorar los niveles alimenticios y nutricionales de la población en los próximos años. A ese fin, el Comité Permanente para Políticas de Alimentación y Nutrición, con la presidencia del Ministerio de Planeamiento y Coordinación, ha programado un Seminario sobre Políticas de Alimentación y Nutrición, que se realizará entre el 17 y el 21 de este mes, en la ciudad de La Paz.

El objetivo básico del Seminario tiende a coordinar la acción de los sectores público y privado, cuyas actividades están relacionadas con el problema nutricional, a fin de asegurar, dentro del Plan Quinquenal, la mayor efectividad y operabilidad en sus labores.

Al Seminario asistirán representantes de los Ministerios de Planeamiento y Coordinación, de Agricultura, Salud Pública, Industria y Comercio, Finanzas, Educación y Transportes, así como de los Comités de Desarrollo Departamental y de organismos privados que tengan proyectos relacionados con el problema de la alimentación y nutrición, además de industriales en el ramo de elaboración de alimentos.

La realización del Seminario obedece a la necesidad de crear una conciencia general sobre el deber de mejorar la nutrición y la alimentación de la población boliviana.

Datos oficiales muestran que en términos de déficit calórico, éste es del 17% en el altiplano, del 15% en los valles y del 10% en los llanos; mientras que el déficit proteico es del 48% en el altiplano, del 31% en los valles y del 14% en los llanos.

El porcentaje de niños con diverso grado de desnutrición, alcanza al 52% en el altiplano, al 44% en los valles y al 29% en los llanos. La comparación de esos porcentajes con los de otros países del continente sudamericano, muestra que Bolivia tiene la población con el más bajo nivel nutricional.

Las consecuencias de la desnutrición tienen un impacto directo sobre la salud y sobre el rendimiento físico y mental de la población. La desnutrición en los primeros meses de vida, causa daños cerebrales que son irreversibles, ocasionando disminución en la capacidad mental del individuo, por el resto de su vida. Esto tiene una gran influencia en los grados de producción, tanto intelectual como manual, en todos los rubros de la actividad social.

Las causas que llevan al enorme déficit nutricional, pueden resumirse, en líneas generales, de la siguiente manera:

- Producción que no guarda relación con el aumento poblacional.

- Producción que no guarda relación con las necesidades de ciertos alimentos indispensables.

- Creciente importación para cubrir los déficits, con el consiguiente encarecimiento de los productos.

- Elevación de costos tanto de productos nacionales como importados, por falta de un mecanismo apropiado de distribución.

- Falta de industrias de elaboración de productos nacionales.

- Falta de conocimientos, a todo nivel, sobre el valor de los alimentos en la población, que permitiría una mayor racionalización en el consumo.

En el momento, varias instituciones públicas y privadas, además de agencias internacionales, trabajan en el país con el problema de la nutrición. Se observa, empero, una falta de coordinación, y acciones aisladas que restan efectividad y eficiencia. Se necesita, de otra parte, nuevos tipos de programas, como la producción de fuentes proteicas de bajo costo, la elevación productiva de ciertos productos esenciales y otros programas, que hacen imprescindible que se unan esfuerzos para lograr una acción efectiva encaminada a mejorar el nivel nutricional de la población en los próximos años.

Se censaron en una labor 700 familias experimental

En el denominado Censo de Prueba que realizó ayer el Instituto Nacional de Estadística (INE) en la zona de Belén de la ciudad de La Paz, fueron censadas setecientas familias.

Participaron en la tarea 55 empadronadores, 8 jefes de sector y un jefe de zona.

Autoridades del INE y los encargados del trabajo, recorrieron la zona y encontraron entusiasta cooperación de los pobladores, así como de la Junta de Vecinos y elementos de la Guardia Nacional.

Las familias censadas respondieron sin problemas a todas las preguntas contenidas en los formularios o Boleta Censal. Los empadronadores informaron haber encontrado espíritu de colaboración en la población censada.

FALLAS

El Director del INE, Lic. Jorge Félix Ballivián, informó que se han encontrado algunas fallas en la labor pre-censal, las mismas que serán corregidas, dijo, en las próximas etapas de prueba, de modo que en el Censo Nacional de Población y Vivienda que se llevará a cabo en septiembre o año en curso, se obtenga el mejor resultado posible.

Explicó Ballivián que el objetivo de estas pruebas censales es precisamente comprobar la capacidad de los empadronadores y la eficiencia del material preparado.

Cada uno de los 55 empadronadores estaba a cargo de 20 familias. En un solo inmuebles, el Garaje Romero, 6 empadronadores censaron a 120 familias que habitan en ese lugar.

OBJETIVOS

Después de 26 años del último censo, el que INE prepara para septiembre del presente año, busca el contar con datos casi precisos de los requerimientos de vivienda, escuelas, salarios y otros considerados muy importantes para la población del país.

Se informó en INE que los trabajos de actualización cartográfica de todo Boliva se encuentran avanzados, según se pudo comprobar en la segunda reunión de coordinadores departamentales del censo.

El financiamiento del Censo Nacional, está a cargo de la ONU y del gobierno nacional, a cincuenta por ciento. Por otra parte, Naciones Unidas está cooperando a INE mediante expertos que se encuentran trabajando en diferentes campos como en la División de Censos, Cartografía e Instrucción.

Se ha previsto que para el censo nacional de septiembre intervendrán 40 mil empadronadores, los que recibirán entrenamiento audiovisual, método que ha dado excelentes resultados en el censo de 1974 en el Ecuador.

El INE tiene previsto realizar otros censos de prueba en varios lugares del país, con la finalidad de superar todo contratiempo antes del censo nacional a cumplirse en septiembre de 1976.

Ampliación de Guabirá será inaugurada el 20

Autoridades de la Corporación Boliviana de Fomento informaron que la ampliación del Ingenio Azucarero de Guabirá será inaugurada por el Presidente de la República, el próximo 20 del presente mes.

La ampliación del ingenio permitirá una producción de más de 2.000.000 de quintales de azúcar refinada. La instalación de los nuevos equipos, maquinarias, laboratorios, obras civiles y otros demandó una inversión de más de 12.000.000 de dólares.

Según la información, en las nuevas instalaciones ya se efectuaron algunas pruebas de carácter técnico con resultados altamente positivos.

Por otra parte, se anunció que la zafra azucarera del presente año en los ingenios azucareros de la CBF será iniciada en el Ingenio Guabirá.

Nuevo Gerente en Caja Social del Magisterio

El Lic. Hugo Niño de Guzmán asumió las funciones de Gerente de la Caja Complementaria de Seguridad Social del Magisterio, en virtud del nombramiento hecho por el Ministerio de Previsión Social y Salud Pública, mediante una Resolución.

Correspondió al Presidente de la Caja, Prof. Alejandro Quiroz, ministrar posesión a la nueva autoridad.

Alcalde español: "El pueblo natal del Obispo Mestre se siente orgulloso"

Fernando Chiner Juan, Alcalde de Cuart de Poblet, en España, cruzó el Atlántico para cumplir el deseo de los vecinos de su ciudad y representarlos en el acto de consagración como Obispo del Padre Alejandro Mestre, cumplido en la ciudad de Sucre el sábado primero del mes en curso.

El Padre Mestre, ahora consagrado Obispo, es Sacerdote jesuita y nació en la ciudad de Cuart de Poblet, Valencia. "Cuando nos enteramos que sería Obispo -dijo el Alcalde en una entrevista- nos alegramos mucho y nos sentimos orgullosos y se tomó el acuerdo oficial aprobado por la Corporación Municipal de que se trasladé a la ciudad de Sucre un delegado del pueblo".

Chiner destacó las virtudes del Padre Mestre y refirió "conociendo al Padre Mestre y su humildad nos resultaba difícil creer que había aceptado ser Obispo, lo que por otra parte nos maravilló. Ahora sabemos que lo hizo por obediencia".

SORPRESA

El Alcalde Chiner declaró que la consagración del Padre Mestre le dio oportunidad de venir por primera vez a América y la satisfacción de cumplir una misión como la que se le encomendó. Confesó que ni siquiera tenía una idea más o menos clara sobre el aspecto que ahora tiene de países como Bolivia, que en el pasado fueron parte de España como colonias. Agregó que la posibilidad de probar que tanto en uno como otro lado existe necesidad de una mayor información e intercambio.

Confesó también que le sorprendió encontrar al Padre Mestre "completamente feliz y realmente como un boliviano más". Dejó entender que se lo suponía cumpliendo un sacrificio lejos de su pueblo en servicio de Dios.

Cuando se preguntó al jefe comunal español qué pensaba cuando, por ejemplo, en libros, leía alguna vez frases como "la guerra de la independencia que liberó a América del yugo español", con una sonrisa dijo que esos era opinión y es el pasado. Agregó que muchísimos españoles dejaron su propia tierra para ser hispanoamericanos amantes de su nueva tierra, donde dieron sus hijos y los hijos de sus hijos. Refirió que en su visita a Sucre, donde fue declarado Huésped de Honor, pudo admirar precisamente "muchas de las hermosas obras construidas durante la colonia".

El entrevistado dijo que fue informado de proyectos de desarrollo y obras respaldadas con la cooperación de Estados Unidos u otras naciones y que ello le hizo pensar que debía ser España la que coopere y le agregó que no sea así. Jovial y sonriente declaró que vio y sintió que Bolivia y España son pueblos hermanos.

CUART DE POBLET

Requerido a dar algunos detalles de su ciudad, Fernando Chiner explicó que, según el censo de diciembre de 1975, tiene 26.500 habitantes de los cuales 13.000 son trabajadores. Es un centro industrial con prestigio en porcelanas, cerámica y fundiciones. Afirmó que una característica de Cuart de Poblet y que le enorgullece el nivel económico "que es más bien alto". Explicó que sus habitantes hicieron posible ganar, en solo diez años, un lugar importante como centro industrial. Aseguró que ello fue posible gracias a las normas establecidas por el Gral. Franco.

"El Gral. Franco -dijo- era muy querido, ahora, el pueblo está complacido también con su hijo y su gobierno". Opinó que el retorno a la monarquía "llegó en un momento en que eso era lo que convenía".

PAISANOS.- Mons. Alejandro Mestre recientemente consagrado Obispo recibe el saludo de Fernando Chiner Juan, Alcalde de Cuart de Poblet (de Valencia, España). El jefe comunal cruzó el Atlántico para asistir al acto de consagración "de un querido hijo de Cuart de Poblet".

Alcaldía entregará Av. de Los Leones a fines de 1977

La Alcaldía paceña entregará a fines del próximo año la Avenida de "Los Leones", la misma que unirá Miraflores con Obrajes, el anuncio fue hecho por el Alcalde Mario Mercado, durante la visita que efectuaron los participantes a la XXVI Convención Nacional y III Bidistrital de Clubes de Leones de Bolivia.

En esa misma oportunidad, entregó también la Ordenanza Municipal por la que se declara "Huésped Ilustre" de la ciudad al señor Américo J. Pigna, Director de Lions Internacional, acreedor además de la Escarapela con el Escudo de Armas de la ciudad de Nuestra Señora de La Paz.

El Presidente de la Convención de los Leones pronunció discurso en el que expresó el agradecimiento de la institución por ser esta ciudad escenario de un nuevo encuentro leonístico. Destacó la labor del Alcalde en beneficio de la ciudad.

Anunció la realización de una próxima rifa pro-bomba de Coballo, para su instalación en Cochabamba, la edificación de escuelas, consultorios médicos y dentales de atención gratuita.

Por parte, el Alcalde paceño anunció que, en los próximos días firmará contrato para el diseño final del proyecto vial que beneficiará precisamente los Leones, el mismo que deberá estar concluido en cinco meses, a fin de que a fines de 1977 sea entregado al servicio público. Anunció también que esa vía será denominada oficialmente "Avenida de Los Leones".

CASCO URBANO CENTRAL DE LA PAZ

Por Ordenanza de la Alcaldía ha declarado Casco Urbano central de La Paz, comprendido por las siguientes arterias: Calle Catacora, Av. Mariscal Sucre, Calle Mariscal Ochoa, Felipe Braun, Calle Coroico, Calle Uchumayo, Yungas, Bueno, Plaza Venezuela, Colombia, Murillo, Almirante Grau, Gral. Gonzáles, Rodriguez, Illampu, Av. Pando, Montes, Pisagua, Av. Armentia y Plaza Busch.

Esa determinación fue adoptada con fines de remodelación del casco urbano central de la ciudad, en la cual se dispuso la suspensión de autorizaciones de construcción, sin aprobación de planos, concesión o revalidación de línea y nivel, en tanto que se concluya el estudio que realiza la Alcaldía sobre esa materia.

Integración e intercambio en la economía de América Latina

América Latina volverá a tratar los problemas que van al desarrollo de su intercambio y en general al crecimiento de su economía, durante el Seminario Latinoamericano de Promoción de Exportaciones que se realizará en Venezuela del 25 al 28 de mayo.

El objetivo principal de la reunión será debatir las bases de un nuevo orden económico internacional, tomando los hechos y las circunstancias que les dieron origen.

Entre otro de los fines es analizar el proceso de cooperación e integración de América Latina y las perspectivas de incluir nuevos temas que tiendan a fortalecerlo.

Por otra parte, se intentará facilitar la información sobre los regímenes de promoción y apoyo a las exportaciones que existen en la región, entre ellos los programas de capacitación y especialización de personal dedicado a las actividades del comercio exterior.

El segundo seminario es auspiciado por diversas entidades como la Comisión Económica para la América Latina (CEPAL), el Banco Interamericano de Desarrollo (BID), la Asociación Latinoamericana de Libre Comercio (ALALC), el Pacto Regional Andino, la Secretaría Permanente del Tratado General de Integración Económica Centroamericana (SIECA), el Centro Interamericano de Promoción de Exportaciones (CIPE), el Centro Interamericano de Comercio y Producción (CICYP) y el Instituto para la Integración de América Latina (INTAL).

El seminario contará con un amplio panel de expositores de todo el continente. Asistirán, además, personalidades de la vida de la región, como el Presidente del Banco Mundial, Robert McNamara; el Presidente de la Organización para la Cooperación y el Desarrollo Económico (OCDE), Emile van Lennep y representantes de la Comisión de Comercio y Desarrollo de las Naciones Unidas (UNCTAD).

En la nómina de expositores se cuenta al Dr. Felipe Herrera, quien se referirá a la cooperación entre las naciones en desarrollo. El Ministro de Hacienda de Venezuela, Dr. Héctor Hurtado, hablará sobre el SELA y el Secretario Ejecutivo de la CEPAL, Dr. Enrique Iglesias, se referirá a la política de promoción de exportaciones en la región.

Se han organizado siete grupos para el análisis de problemas específicos de la actividad vinculada con el intercambio internacional, como son los seguros de crédito, la formación de personal, el financiamiento de exportaciones, los mecanismos de promoción, el uso de los sistemas de preferencia generalizada, el transporte, los nuevos mercados de Africa y Medio Oriente.

Pese a la crisis, los ganaderos mantendrán precio de la carne

Pese a la crisis internacional que afectó a varios países entre los cuales se halla Bolivia, y que está al terminar, los ganaderos del Beni mantendrán inalterable el precio de la carne, expresó el Presidente de la Federación de Ganaderos del Beni, Dr. Darío Durán al ser entrevistado por PRESENCIA en la ciudad de Trinidad.

Empezó relatando que el sector ganadero, es el "sector negro" en lo que se refiere a la concesión de créditos, "pese a que tenemos una inversión de 300 millones de dólares, tenemos muchos problemas en lograr créditos que no pasan de los 20.000.000.-- de dólares". "Nuestra inversión necesita mayores créditos que -serán destinados a la subsistencia y repoblamiento del ganado actual.

Explicó que durante la época de crisis por la que se atravezó, los países limítrofes al nuestro -dijo- vendieron su ganado a menos precio que el del Beni, lo que causó verdaderos desastres en la economía de los ganaderos, y por consiguiente incumplimiento en los pagos de los créditos.

Anunció que el Banco Do Brasil tiene un crédito de refinanciamiento de 5 millones de dólares, el mismo que será entregado a los ganaderos a un interés del 18% anual, pero que se está gestionando la rebaja del interés al 14% con un año de gracia, a cinco años plazo, con la condonación de los intereses penales.

Lo que realmente quiere la Federación de Ganaderos del Beni en cualquier negociación sobre la concesión de créditos, sea entre Federación y Banco Do Brasil, y no entre Banco y ganadero en forma individual, este punto lo vamos a sostener en forma intransigente, manifestó el Dr. Durán.

Luego el presidente de esa entidad dijo que los ganaderos estaban con el Gobierno debido a la sensibilidad que demostró al haber concedido autorización al Banco Central para la concesión de un fondo rotatorio de 1 millón de dólares y 20 millones de pesos, destinado a la compra de la carne al contado, de esa manera manifestó Durán, se reforzará el sistema de comercialización y se pagarán los intereses de créditos al día.

Mantendremos el precio de la carne fijado por el Gobierno que asciende a $b. 15 por kilo del Beni, lo que causó verdaderos desastres en la economía de los ganaderos, y por consiguiente incumplimiento en los pagos de los créditos.

Anunció que el Banco Do Brasil tiene un crédito de refinanciamiento de 5 millones de dólares, el mismo que será entregado a los ganaderos a un interés del 18% anual, pero que se está gestionando la rebaja del interés al 14% con un año de gracia, a cinco años plazo, con la condonación de los intereses penales.

Lo que realmente quiere la Federación de Ganaderos del Beni en cualquier negociación sobre la concesión de créditos, sea entre Federación y Banco Do Brasil, y no entre Banco y ganadero en forma individual, este punto lo vamos a sostener en forma intransigente, manifestó el Dr. Durán.

Luego el presidente de esa entidad dijo que los ganaderos estaban con el Gobierno debido a la sensibilidad que demostró al haber concedido autorización al Banco Central para la concesión de un fondo rotatorio de 1 millón de dólares y 20 millones de pesos, destinado a la compra de la carne al contado, de esa manera manifestó Durán, se reforzará el sistema de comercialización y se pagarán los intereses de créditos al día.

Mantendremos el precio de la carne fijado por el Gobierno que asciende a $b. 15 por kilo del Beni, lo que causó verdaderos desastres en la economía de los ganaderos, y por consiguiente incumplimiento en los pagos de los créditos.

Anunció que el Banco Do Brasil tiene un crédito de refinanciamiento de 5 millones de dólares, el mismo que será entregado a los ganaderos a un interés del 18% anual, pero que se está gestionando la rebaja del interés al 14% con un año de gracia, a cinco años plazo, con la condonación de los intereses penales.

Lo que realmente quiere la Federación de Ganaderos del Beni en cualquier negociación sobre la concesión de créditos, sea entre Federación y Banco Do Brasil, y no entre Banco y ganadero en forma individual, este punto lo vamos a sostener en forma intransigente, manifestó el Dr. Durán.

Luego el presidente de esa entidad dijo que los ganaderos estaban con el Gobierno debido a la sensibilidad que demostró al haber concedido autorización al Banco Central para la concesión de un fondo rotatorio de 1 millón de dólares y 20 millones de pesos, destinado a la compra de la carne al contado, de esa manera manifestó Durán, se reforzará el sistema de comercialización y se pagarán los intereses de créditos al día.

Mantendremos el precio de la carne fijado por el Gobierno que asciende a $b. 15 por kilo del Beni, lo que causó verdaderos desastres en la economía de los ganaderos, y por consiguiente incumplimiento en los pagos de los créditos.

Anunció que el Banco Do Brasil tiene un crédito de refinanciamiento de 5 millones de dólares, el mismo que será entregado a los ganaderos a un interés del 18% anual, pero que se está gestionando la rebaja del interés al 14% con un año de

"Pensamos llevar adelante el programa de sanidad animal, cumpliendo de esa manera los requisitos internacionales".

Finalmente, como datos adicionales a la entrevista el Presidente de la Federación de Ganaderos del Beni, indicó, que en ese departamento existen dos millones de cabezas de ganado, teniendo un repoblamiento anual del 20%. Refiriéndose al precio del transporte dijo que subió en 640.000.- pesos más, mensualmente.

Prospección minera

A fines de mayo se iniciarán proyectos Apolo y Precámbrico

A fines de mayo próximo serán iniciados los proyectos de prospección minera de Apolo y Precámbrico, según un informe oficial en el que se atribuye el retraso de la ejecución de los proyectos a la época de lluvias.

El parte oficial indica que sólo falta la llegada de los técnicos ingleses, prevista para los primeros días de mayo, para que el proyecto del precámbrico ingrese a su fase de ejecución.

El proyecto abarca regiones de Santa Cruz y el Beni y se estima que existan yacimientos de oro, piedras preciosas, metales raros y cuarzo.

El Proyecto Apolo, ubicado en el departamento de La Paz, buscará yacimientos de oro y de estaño aluvional y para ello se cuenta con la cooperación del Gobierno de Alemania Federal.

Para los dos proyectos, se ha destinado un fondo financiero como contraparte para los préstamos otorgados por Inglaterra y Alemania Federal, con esa finalidad.

La contraparte técnica lo constituirá el Servicio Geológico de Bolivia, que ya ha dispuesto un equipo de geólogos y técnicos de apoyo a las tareas de prospección minera.

El petróleo árabe es considerado en URSS propiedad internacional

TOKIO, 9 (AP) - La agencia oficial china de noticias Hsinhua dice hoy que la Unión Soviética considera el petróleo árabe como "propiedad internacional", pues el mineral es indispensable para los designios soviéticos de "dominación mundial".

"La producción de petróleo en la Unión Soviética está muy por debajo de la demanda que exigen su agresión y expansión en el extranjero", dice Hsinhua.

Es por esto, añade, que la Unión Soviética se ha opuesto a que las naciones árabes retengan reservas de petróleo o utilicen los precios como arma.

"La lucha del petróleo sirve como ejemplo a otros países productores de materias primas en el Tercer Mundo en su lucha antihegemónica, permitiéndoles ver más claramente que muchos materiales estratégicos de importancia que poseen también pueden ser utilizados como armas poderosas contra el hegemonismo", agrega la agencia.

Hsinhua dice que la Unión Soviética ha planteado dos principios: que el petróleo es de propiedad internacional y que usar el petróleo como arma "podría conducir a la guerra".

"Lo primero sirve como base teórica a la defensa del hegemonismo y al saqueo frenético de los recursos petroleros árabes", añade la agencia. "Lo último sirve para mantener en el Medio Oriente un estado de 'ni paz ni guerra' que sirve sus intereses estratégicos contrarrevolucionarios... en medio de todo esto, ¿dónde puede encontrarse algo de 'apoyo' soviético a las 'legítimas aspiraciones' del Tercer Mundo?".

Hsinhua dice que "la Unión Soviética aprovechó la vigorosa lucha petrolera del Tercer Mundo para debilitar la hegemonía petrolera estadounidense y crear su propia hegemonía en el petróleo, mediante la intensificación de su infiltración, expansión y saqueo en los países productores del Medio Oriente y el Tercer Mundo. Al mismo tiempo, aprovechó el embargo petrolero impuesto por los países árabes para cosechar enormes ganancias en reventas de petróleo".

La agencia dice que en los últimos dos meses y medio de 1973, cuando estaba en su apogeo el embargo petrolero árabe, la Unión Soviética ganó 664 millones de dólares en divisas y al año siguiente, hizo ganancias de hasta el 200 por ciento.

Hsinhua añade: "Entre 1969 y 1973, Moscú hizo cinco préstamos a un país productor de petróleo en el Medio Oriente a condición de que el pago se hiciese con crudo a bajo precio. De esta forma sacó más de 11 millones de toneladas de petróleo crudo de ese país, sólo en 1973. Al año siguiente, cuando el petróleo había sido usado como arma, ese país aumentó los precios del petróleo y exigió pago en efectivo y como resultado, Moscú recibió sólo 3.88 millones de toneladas de petróleo".

Hsinhua señala además que los productores árabes contribuyen económicamente a la lucha árabe contra Israel, "trastornando la maniobra soviética de manipular los destinos árabes mediante la 'ayuda' militar y económica".

SOBRESALIENTE.- Robert Lee Fisher, de Pasadena, California, sonríe orgulloso al ser congratulado como el Muchacho Nacional del Año por el Presidente Gerald Ford. (USIS)

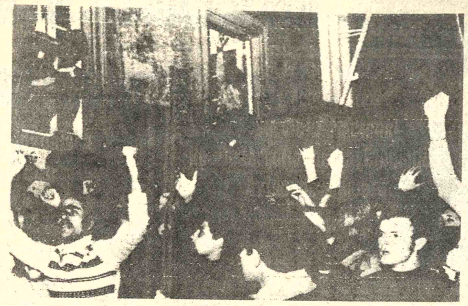

REFUGIADOS.- Oporto, 9 (AP) - Refugiados de la ex colonia africana ocuparon anoche el Instituto Gubernamental de Oporto destinado a los refugiados. (Radiofoto AP)

Nebraska y Virginia serán escenarios de pugna electoral en Estados Unidos

WASHINGTON, 9 (AP) - Sendas batallas por la candidatura presidencial se librarán el martes en Nebraska y Virginia Occidental y en la primera el principal aspirante demócrata Jimmy Carter enfrentará a un nuevo contrincante y volverán a medirse los oponentes en la reñida contienda republicana.

El Presidente Gerald Ford encarará otra vez a Ronald Reagan en ambos estados y Carter enfrentará en Nebraska el primer reto del senador Frank Church.

Carter tenía hoy la posibilidad de ganar la mayoría de los 20 delegados de Maine en la convención nacional demócrata pero los decididos esfuerzos de los seguidores del representante Morris que tienen un gran bloque de delegados no comprometidos ponen en duda el resultado. Carter pasó el día en su casa de Georgia.

Los demócratas votarán el martes también en Connecticut. Los candidatos que participarán, además de Carter, son el senador Henry Jackson, Udall, el ex senador Fred Harris y Ellen McCormack, candidata de las fuerzas contrarias al aborto.

Ford pasó ayer y anteayer en Nebraska y Missouri, en un esfuerzo por ganarse adeptos y recuperar el primer lugar en número de delegados frente a Reagan, que pasó al frente tras las primarias de la semana pasada; Ford regresó hoy a la Casa Blanca.

El dirigente republicano en la Cámara, John Rhodes, dijo hoy que espera que Ford gane la postulación y comentó que si el partido se divide entre Ford y Reagan, enfrentará una "sonada derrota".

Alemania Federal se incomoda por el estancamiento de Comunidad Europea

BONN, (IPS).- "Con seria preocupación enjuicia el gobierno federal la actual situación del desarrollo de la Comunidad Europea" son las primeras líneas del comentario editorial del matutino de Bonn "Veneral Anzeiger", refiriéndose a los magros resultados de reunión del consejo de ministros de Relaciones Exteriores en Bruselas.

En círculos gubernamentales alemanes se habla de jugarretas irresponsables indignas de una asociación de estados como es la comunidad.

En su sesión de hoy el gabinete federal se ocupa de los resultados de la reunión de ayer y anteayer, la que en opinión alemana arrojó como único resultado positivo un total acuerdo en torno a la política futura de la comunidad respecto al sur de Africa y en especial a los casos de Namibia y Rodeshia. El acuerdo de la comunidad interpreta plenamente la posición alemana se ha señalado en círculos allegados al Ministerio de Relaciones Exteriores aleman.

Las principales desilusiones alemanas provienen de la postergación de la decisión respecto al pasaporte común para todos los ciudadanos de naciones integrantes de la comunidad y sus respectivas secuelas y, principalmente, por la incapacidad de los ministros de relaciones exteriores de adoptar una posición común frente a la conferencia internacional "UNCTAD IV" que se inició en Nairobi y frente al acuerdo del Consejo de la Comunidad de elegir un parlamento europeo por elección directa en 1978.

Ministerio de Industria, Comercio y Turismo

Dirección General de Industrias

A las empresas industriales que no dieron cumplimiento al comunicado de la Dirección General de Industrias, publicados en los diarios locales, se les concede un plazo improrrogable, hasta el 30 del mes en curso para la renovación de sus tarjetas industriales.

LA DIRECCION

Ing. Oscar Zapata Zegada
Director General de Industrias

Ministerio de Asuntos Campesinos y Agropecuarios

Servicio Nacional de Desarrollo de la Comunidad

Aviso de Remate

EL SERVICIO NACIONAL DE DESARROLLO DE LA COMUNIDAD, en cumplimiento a la Resolución Ministerial Nº. 80/76 del Ministerio de Asuntos Campesinos y Agropecuarios, y con la debida autorización de la Dirección de Bienes del Estado de la Contraloría General de la República convoca a remate en subasta pública de los siguientes vehículos en desuso:

OF. REG. POTOSI	Camión	Dodge	1968	79647	$b. 25.000,oo
OF. REG. POTOSI	Automóvil	Citroen	1960	s/n.	" 5.000,oo
OF. ZON. TUPIZA	Camioneta	GMC.	1964	83776	" 35.000,oo
OF. ZON. V. GRANDE	Camioneta	Chevrolet	1968	8-0209	" 30.000,oo
OF. ZON. CAMIRI	Camioneta	Dodge	1967	8-0892	" 15.000,oo
OF. ZON. TARIJA	Camioneta	Dodge	1967	8-0892	" 17.000,oo
OF. REG. SUCRE	Camioneta	Dodge	Chatarra	s/n.	" 5.000,oo

TOTAL: $b. 132.000,oo

Los remates se llevarán a efecto el dia 17 de mayo del año 1976 a horas 15.- en las Oficinas Zonales del Servicio Nacional de Desarrollo de la Comunidad, en la base determinada por las Oficinas de Bienes del Estado de la Contraloría General de la República, y con la presentación del representante de las Contralorías Departamentales, Notarios de Hacienda y Fiscales previo depósito del 10% de ley.

La Paz, 19 de Abril de 1976

Fdo. Gustavo Ramírez Canseco
DIRECTOR NACIONAL DEL S.N.D.C.

Fdo. Lic. Hugo Salazar Salmón
SUB CONTRALOR GENERAL DE LA REPUBLICA

Fdo. Lic. Angel Tárraga Rodas
DIRECTOR GRAL. DE CONTROL DE BIENES DEL ESTADO

COMANDO GENERAL DEL EJERCITO
COMANDO DE INGENIERIA DEL EJERCITO
Bolivia

Comando de Ingeniería del Ejército

Para trabajos camineros, el Comando de Ingeniería del Ejército necesita el siguiente personal :

—DOS MECANICOS DE EQUIPO PESADO (MECANICOS EN TRACTORES D—7, MOTONIVELADORAS, PALAS Y MOTOTRAILAS) PARA COBIJA.

—TRES OPERADORES PARA MOTONIVELADORAS, PARA COBIJA.

—UN INGENIERO CALCULISTA, PARA LA PAZ

Los interesados deberán presentarse en el Comando de Ingeniería del Ejército (Estado Mayor General) , en el Departamento Personal, todos los días hábiles de 10.00 a 12.00 y de 14.30 a 17.00, munidos de sus respectivos certificados de trabajo y antecedentes personales.

La Paz, 7 de mayo de 1976
RELACIONES PUBLICAS

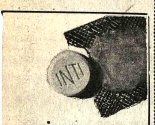

gripes
resfrios ..
viene bien

ANTIGRIPAL COMPUESTO

Primarias en EE. UU.

Candidato presidencial proyecta una política multilateral a Latinoamérica

WASHINGTON, 9 (AP) - El ex Gobernador de Georgia, Jimmy Carter, dice que si gana las elecciones presidenciales de noviembre dará de nuevo un carácter multilateral a la política de los Estados Unidos hacia la América Latina.

Carter que está a la cabeza de los aspirantes demócratas y supera en las más recientes encuestas de opinión a cualquiera de sus dos posibles rivales republicanos, critica a éstos por lo que considera como un abandono de las responsabilidades hemisféricas.

"Hemos puesto demasiada atención en nuestros enemigos", señala en un documento en el que fija su posición en política externa, "y hemos sido especialmente descuidados con nuestros vecinos y amigos en la América Latina".

Carter acusa al ex Presidente Richard M. Nixon por haber iniciado el proceso de desligamiento pero endereza sus críticas más directas al Secretario de Estado Henry A. Kissinger.

Carter dice que el acuerdo firmado recientemente por Kissinger que confiere una jerarquía especial al Brasil "es un buen ejemplo de la peor política latinoamericana".

Añade que "las manifestaciones de Kissinger de que 'no hay otros dos pueblos cuya preocupación por la dignidad humana y por los valores del hombre sea hoy más profundas que en el Brasil y los Estados Unidos' constituyen una bofetada a todos los norteamericanos que consideran que nuestra política externa debe reflejar nuestros ideales, y no su subversión".

Carter dice que "si nuestro objetivo es la de afianzar el orden internacional debemos trabajar a través de los organismos tentes. En el futuro tendremos que devolver su gran pape diplomacia multinacional".

Ese concepto parece ser hondamente sentido pues se recue decisión como gobernador de Georgia de ofrecer la ciud Atlanta como sede de la Asamblea General de la OEA de Carter instaló la asamblea con unas palabras en español. único aspirante presidencial que habla ese idioma desde entonces gobernador de Nueva York Nelson A. Rockefeller t quitar la candidatura a Nixon en 1968.

Carter tiene ya 582 de los 1.807 convencionales electos comicios internos realizados hasta ahora, y necesita 1.50 asegurar la candidatura demócrata. La más reciente encue opinión indica que lleva una ventaja de 47 a 43 sobre el Pres Gerald R. Ford, y de 53 a 34 sobre el aspirante republicano Reagan.

Carter dice que la política externa desarrollada p republicanos muestra "la mayor confusión de la historia".

Simplemente Kissinger no confía en el buen juicio del norteamericano sino que de un modo constante adelanta un tica externa personal y secreta. Eso ha conducido a la divisi se registra en el país. La vieja tradición de consultas bipart ha sido dejada de lado, y las relaciones entre el Presiden Congreso han sido seriamente empañadas".

En el Día del Periodista

La Unión Agroindustrial de Cañeros S.A. (UNAGRO)

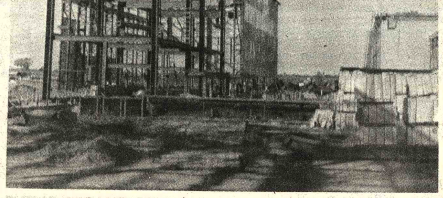

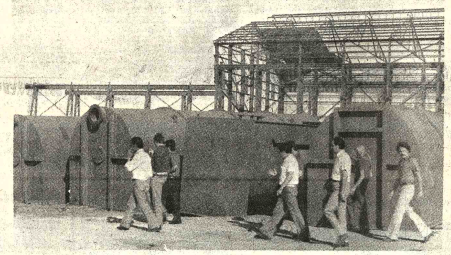

En las cercanías de Mineros se levantan imponentes las estructuras metálicas del Ingenio Azucarero "Santa Cruz". Se observa el edificio de molinos. ABAJO.- Cristalizadores ya instalados en el ingenio de UNAGRO.

Saluda fraternalmente a los hombres de la prensa nacional, haciendo votos por su ventura y felicidad, y aprovecha la oportunidad, para hacer público su reconocimiento y gratitud, por su patriótica contribución a la ejecución del proyecto del Ingenio Azucarero "Santa Cruz", obra de cañeros para todos los bolivianos.

UNAGRO ve en la prensa nacional y la cruceña en particular, el instrumento del progreso de nuestros pueblos y con su estímulo ejecutará nuevos programas industriales.

Santa Cruz de la Sierra, 10 de Mayo de 1976

Roberto Barbery Paz
PRESIDENTE

SEMANA DEL SEGURO

El seguro privado es:

Protección - Estabilidad - Inversión - Desarrollo

El seguro privado no distribuye lo que específicamente podría llamarse una riqueza elaborada o un producto manufacturado, pero sí distribuye una riqueza en potencia que es la PREVISION, la cual se materializa en importantes reposiciones económicas en el momento de ocurrir siniestros.

Estas son las compañías afiliadas a ABA que le brindan SEGURIDAD - CONFIANZA - SERVICIO:

NACIONALES: Andes - Americana - Argos - Boliviana - Bolívar - Credinform - Delta - Mercantil - Oriental - Unión

AGENCIAS EXTRANJERAS: American Home - American Life - Royal - United States Fire Ins.

¡Asegurarse es prevenir!

Asociación Boliviana de Aseguradores

Congoja de Paulo Sexto a causa de sismo en Italia

UDAD DEL VATICANO, ...". El Papa Paulo VI ex... hoy su congoja por el ...mundo que siguió el jueves ...deste de Italia y dijo a una ...dad de 20.000 personas ...rgadas en la Plaza de San ... "No os desesperéis, no ...gañés ante un hecho que ...mcapaces de explicar"; ...es una ruina común"; ...el Pontífice desde la ...na de su estudio a la multi-

tud congregada para recibir su bendición dominical.

"Debemos sentirnos unidos", dijo el Papa en su breve alocución, "a todos los que sufren como consecuencia de la fuerza asesina y devastadora de este terremoto".

"Esta trágica calamidad", añadió el Santo Padre, "no hace que nos olvidemos de otras que afligen al mundo y que motivan nuestra compasión y nuestros sufrimientos como las de El Libano, Guatemala, en el lejano Oriente, en Etiopía y en tantas otras partes del mundo".

El Papa no dio detalles, pero su mención de Guatemala fue interpretada como alusión al gran terremoto que sacudió a ese país centroamericano el año pasado.

"Esta tragedia está más próxima a nosotros y por eso debemos ser más sensibles hacia el pueblo que llora. Lloremos juntos, dijo, y añadió: "Nuestro corazón es como un sismógrafo en el que resuenan las vibraciones de las pasiones humanas".

"No queremos decir más ante tanto daño, de esta trágica dimensión del terremoto que parece haber superado toda medida".

El Papa donó 50 millones de liras (60.000 dólares) en fondos de la Iglesia a la conferencia episcopal italiana para ayudar a los damnificados.

Vendedor para Cochabamba

Empresa importante busca vendedor de ...ntas para el área de COCHABAMBA. ...avor enviar curriculum y pretensiones ...conómicas a casilla N° 1718 La Paz.

Ofrecemos

Calderas, accesorios para calderas. ...abricación central, mantenimientos.

Tel. 54832 ó 41411. Casilla 1714, La ...Paz.

Empresa industrial

Con 10 años de existencia, ubicada en ...Cochabamba, requiere un profesional con ...Título Universitario de Administrador de ...Empresas y experiencia de más de 3 años. ...Enviar Curriculum Vitae a Casilla 1830 Co...chabamba.

Compro casa

Tengo interés en adquirir una casa en zona ...céntrica de la ciudad, de construcción antigua, ...con una superficie no inferior a 400 metros cua...drados.

Dirigir ofertas a la casilla 5144 La Paz—Bolivia

...endedor para Santa Cruz

Empresa importante busca vendedor de ...ntas para el área de Sta. Cruz. Favor ...nviar pretensiones económicas y curricu...m a casilla N° 1718 La Paz.

En Santa Cruz

Vendo lote de 1921 m2, en el barrio residencial ...orte, frente al zoológico, con dos frentes, sin ...NTERMEDIARIOS.

Santa Cruz Teléfono 26860 La Paz 27244 ...tendemos desde el lunes 10 del presente.

Vendo

Por motivo de salud, vendo o permuto, Casa y Hotel en ...lor céntrico y comercial, acreditado con mucho futuro a ...paso de la Terminal proyectada de Omnibuses, con una ...mensión de 1.000 metros y más dos hornos amplios de ...ladrillo desocupados, sin inquilinos papeles en orden ...ontra en la ciudad de Cochabamba en lugar céntrico. ...Cochabamba Tel. 9862 en La Paz, Avenida Armentia ...317.

Farmacia "Virgen de Copacabana"

Atendida por profesionales del ramo ...turno permanente, durante las 24 horas ...l día, incluyendo domingos y feriados, a ...servicio en la calle Luis Uría de la Oliva ...°. 2829, Zona Sopocachi, junto a la Clíni... del mismo nombre, a partir del día ...eves 13 de mayo.

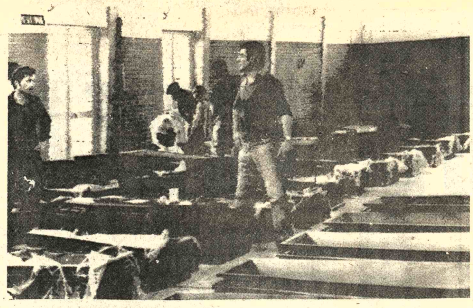

FERETROS.- Maiano, 9 (AP) - Hileras de féretros yacen en el piso de un gimnasio en Maiano mientras familiares identifican a las víctimas del terremoto. Hoy se registraron otros movimientos sísmicos. (Radiofoto AP)

Iglesia argentina

Designarán nuevo presidente de la Conferencia Episcopal

BUENOS AIRES, 9 (AP).- La Iglesia Católica Argentina, de poderosa gravitación espiritual y política en esta nación de 25 millones de habitantes, se apresta a designar esta semana nuevo Presidente de su Conferencia Episcopal, en reemplazo del Arzobispo Adolfo Tortolo, exponente del ala conservadora.

La decisión se produce en un nuevo contexto político, como resultas del golpe militar del 24 de marzo, que inauguró una etapa de gobierno castrense y canceló la vigencia del "populismo" peronista.

El catolicismo es la religión oficial del Estado argentino, a él deben pertenecer el presidente y el vicepresidente, por lo menos nominalmente, más del 90 por ciento de la población es católica.

Tres son los candidatos mencionados como probables reemplazantes de Monseñor Tortolo, Arzobispo de Paraná, quien estatutariamente no puede ser reelecto. Son el Cardenal Raúl Primatesta, Arzobispo de Córdoba, y los arzobispos de Santa Fe, Monseñor Vicente Zaspe y de Corrientes, Monseñor Jorge López. A esos nombres se agregó desde su elevación al cardenalato en fecha reciente - el Arzobispo de Buenos Aires y primado de la Argentina, Monseñor Juan Carlos Aramburu.

Monseñor Tortolo es un prelado de ascético aspecto, embanderado en la corriente más tradicionalista y conservadora de la Iglesia, mantiene excelentes relaciones con la jerarquía militar, y se atribuye a presión de las Fuerzas Armadas su designación como Vicario General castrense de la Argentina, cargo que tradicionalmente recaía en el Arzobispo de Buenos Aires. El flamante Cardenal Aramburu ha sido acusado por sectores conservadores de "excesiva tolerancia" hacia los grupos radicalizados de la Iglesia, en particular hacia el movimiento de sacerdotes para el Tercer Mundo.

Monseñor Tortolo fue llamado a cumplir misiones de singular repercusión política durante la última etapa de su gestión, en diciembre pasado, cuando un grupo derechista de la Fuerza Aérea se sublevó contra la entonces presidenta Isabel Perón, el Arzobispo de Paraná tubo a su cargo delicadas negociaciones que impidieron un derramamiento de sangre. Los sublevados se rindieron pero hoy-derrocada Isabel Perón- se consideran reinvindicados.

En los días previos al golpe del 24 de marzo, Monseñor Tortolo mantuvo entrevistas con la señora de Perón, sus colaboradores y los comandantes militares que, después del pronunciamiento militar, se convirtieron en el máximo organismo de Gobierno. No ha sido revelada la índole de esas gestiones, pero observadores bien informados, aseguran que el peligro cumplió una "felicitada negociación", tendiente al parecer a evitar derramamiento de sangre.

Estalló la violencia entre grupos políticos antagónicos en España

MONTEJURRA, ESPAÑA, 9 (AP) - Un grupo terrorista oculto en una montaña disparó contra una multitud de 5.000 carlistas que subían hoy a esa cumbre para una concentración conmemorativa, dio muerte a una persona e hirió a por lo menos tres.

El atentado, atribuido por los dirigentes del desfile a extremistas de derecha, es el peor choque de esta índole ocurrido en el país desde que falleció hace cinco meses y medio el General Francisco Franco.

Los pistoleros dispararon dos descargas contra quienes encabezaban la larga columna que iba a la cumbre del Montejurra para rendir homenaje a los muertos en las guerras carlistas.

El Príncipe Carlos Hugo de Borbón-Parma, dirigente carlista, caminaba unos 50 metros detrás de las personas alcanzadas por los disparos y abandonó el desfile después de la emboscada. Su esposa, la Princesa Irene de Holanda, subió sin embargo hasta la cumbre para recibir la comunión cerca del escondite de los terroristas.

El príncipe de 46 años, expulsado de España en 1968 por participar en actividades políticas ilegales, entró al país desde Francia para participar en el desfile anual, con conocimiento del gobierno. Fue rodeado por guardaespaldas al propagarse la noticia del ataque por la fila de manifestantes.

Las mujeres lloraron, los ancianos esgrimieron iracundos sus bastones de alpinismo y centenares de personas retrocedieron montaña abajo, pero en general, la multitud, que incluía niños, permaneció en calma.

Los carlistas, el más antiguo partido político español, piden que el Príncipe Carlos Hugo, de la rama de Parma de la familia de Borbón, suba al trono en lugar del Rey Juan Carlos, sucesor escogido por Franco.

Los carlistas lucharon junto a Franco en la guerra civil que llevó al generalísimo al poder, pero desde entonces se han vuelto al socialismo. Los gritos de "carlismo-socialismo" y "autogestión obrera" se mezclaron con los llamamientos en pro de libertad y amnistía para los prisioneros políticos durante el ascenso a la montaña.

El tiroteo siguió a dos atentados con bombas este fin de semana en la intranquila región vasca del norte, cerca de San Sebastián. Según la Policía, un joven de 19 años murió cuando trataba de colocar una bomba frente a la casa de un industrial.

En Madrid, el gobierno puso en libertad a tres dirigentes izquierdistas, entre ellos al economista izquierdista Ramón Tamames, pero dejó encarcelados a otros cuatro, entre ellos al sindicalista Marcelino Camacho.

El atentado del Montejurra es evidencia del endurecimiento cada vez mayor de las posiciones políticas de la izquierda y la derecha mientras el primer gobierno postfranquista proclama medidas de liberalización tras décadas de dictatorial régimen derechista.

La Policía al pie del Montejurra no subió con los carlistas, a pesar de que pocos minutos antes de comenzar la marcha había ocurrido otro incidente con armas de fuego.

Los dirigentes carlistas dijeron que un guerrillero derechista atacó a un grupo de manifestantes e hirió de un disparo a uno en el estómago. Las autoridades del hospital provincial de Pamplona, a unos 35 kilómetros del Montejurra, dijeron que el estado de uno de los heridos era satisfactorio después de ser operado de emergencia por una herida en el vientre.

El muerto fue alcanzado por un disparo en la cabeza.

Las autoridades dijeron que los otros dos lesionados en la montaña tenían también heridas en la cabeza.

En entrevista concedida en París a una revista española de noticias, el Príncipe Carlos Hugo dijo:

"Las fuentes del socialismo carlista preceden en cierto sentido a Marx, como el propio Marx ha dicho".

Añadió que el partido, fundado hace siglo y medio, respalda la autogestión obrera.

"La autogestión de una compañía es una verdadera transformación a una comunidad de trabajo en una república de trabajadores", dice.

El partido nunca ha explicado en detalle hasta dónde llevaría un plan de nacionalización pero ha asegurado que participaría en un gobierno con el Partido Comunista, que se opone a las bases norteamericanas en España y al ingreso español en la Organización del Tratado del Atlántico Norte.

El partido es miembro del frente de oposición comunista-socialista.

Nuevos movimientos sísmicos sacudieron ciudades italianas

UDINE, ITALIA, 9 (AP) - Otros dos fuertes terremotos sacudieron hoy la provincia nororiental italiana de Friuli y provocaron el desplome de varias casas y de una catedral del siglo XVI. No se informó de más víctimas pero se elevó por otra parte a 797 el número de muertes causadas por el sismo del jueves.

Los últimos temblores, uno de los cuales registró 5.7 en la escala Richter, dañaron también muchas casas en Yugoslavia, y obligaron a unas 500 familias a abandonar sus residencias en la región de Tolmin. Unas 900 familias se había visto antes obligadas a abandonar sus casas en esta región.

Los nuevos temblores ocurrieron mientras los socorristas continuaban excavando entre los escombros, en busca de sobrevivientes o muertos por el primero de los 44 temblores ocurridos en el nordeste de Italia desde el jueves.

Una niña de 15 años y una anciana de 80 fueron extraídas de entre las ruinas en Gemona después de permanecer 51 horas sepultadas vivas. Ambas están graves; la anciana tiene fracturada la pierna, sobre la cual le había caído un refrigerador.

Maiano, población de la provincia de Friuli situada en el epicentro del terremoto, efectuó el primer entierro en masa de las víctimas del desastre. El reverendo Giovanni Ribis dijo en la misa fúnebre: "Reconstruiremos esta población. Trabajaremos como hermanos y hermanas, lo que siempre hemos sido".

Ochenta y nueve ataúdes fueron entonces sepultados, algunos cubiertos con la bandera nacional, otros de rosas rojas y claveles blancos.

La ayuda internacional para los damnificados continuaba afluyendo a Italia, y en el Vaticano, el Papa Paulo VI dijo al expresar su congoja por el desastre que su corazón era como un "sismógrafo en el que resonaban las vibraciones de las pasiones humanas".

El número de muertos por el catastrófico terremoto del jueves, que registró una intensidad de 6,9 en la escala Richter, se elevó a 755, y unos 2.000 heridos.

Cerca de 150.000 personas han perdido sus hogares y 30.000 sus empleos en el peor sismo de Italia en 61 años.

Un funcionario dijo estar seguro de que a medida que los millares de personas que trabajan en las tareas de socorro, incluso militares, remuevan los escombros, el número de víctimas subirá y se espera que algunos sobrevivientes sean rescatados.

En Gemona, población de 11.000 habitantes, epicentro del terremoto, que resultó virtualmente arrasada, una adolescente de 15 años y una anciana de 80 fueron extraídas con vida después de permanecer sepultadas bajo los escombros de su casa durante 51 horas.

Ambas estaban en grave estado. La anciana sufrió la fractura de ambas piernas cuando un refrigerador le cayó encima.

Los temblores de hoy, que sorprendieron a los pobladores durante el sueño, como los anteriores, se sintieron también en Padua, Verona, Venecia y Florencia.

No se informó de daños a las obras de arte que atesoran esas ciudades, sin embargo.

Los residentes de Udine corrieron a las calles, muchos de ellos con ropas en los brazos que se pusieron después de buscar lugar seguro a la intemperie.

Unos 200 reclusos de la cárcel de la ciudad, a los que se autorizó para que durmieran en el patio, trataron de escalar los muros para fugarse, pero vieron frustrado su intento por los guardias que hicieron disparos al aire.

La nueva sacudida provocó también el derrumbe de lo que quedaba en pie de la catedral del siglo XVI de Cividale del Friuli, ciudad romana a 16 kilómetros de Udine.

El Papa Paulo dijo a una multitud de 20.000 personas congregadas en la plaza de San Pedro que el terremoto era una "ruina común" y añadió: "Permitasenos llorar juntos y decir a los afectados: No desesperéis, no os ceguéis ante un hecho que no estamos en condiciones de explicar". El Pontífice donó 50 millones de liras (60.000 dólares) para ayudar a los damnificados.

¡ NO PIENSE MAS ! EL REGALO IDEAL PARA MAMA

LICUADORAS

GRANDES CREDITOS

MENDOZA Y CIA. LTDA.

AVDA. MARISCAL SANTA CRUZ 1280-TEL. 54188

Ferretería San Francisco ofrece

Hierro redondo de construcción 1/4, 3/8, 1/2, 5/8 y 3/4

Angulares 3/4, 1,·1/4 X1/8

Platinos 1, 1 1/2 y 2 X 3/16, 1 y 1 1/2 X 1/4

Alambre galvanizado 8, 10, 12 y 14

Plaza San Francisco 421

El Instituto Suizo de Sueroterapia y Vacunación BERNA se complace en comunicar al honorable cuerpo médico que dispone nuevamente en todas las farmacias del país

BUCCALINA BERNA

(Vacuna para la profilaxis oral de las complicaciones gripales bacterianas)

en frascos de UNA dosis inmunizante completa por la vía ORAL.

PERFECTA

COCINAS A KEROSENE DE 2 Y 3 QUEMADORES

LA COCINA DE MENOR PRECIO PARA EL COMBUSTIBLE MAS BARATO

SE ATIENDE PEDIDOS DEL INTERIOR

CRESPO, VELASCO Y CIA. S.A.

Av. Mcal. Santa Cruz 1086-Casilla 66-LA PAZ

27 DE MAYO....

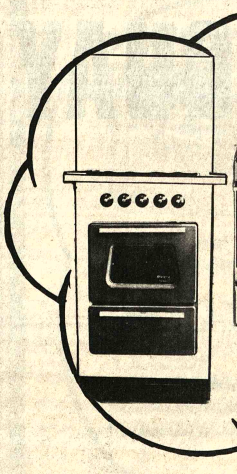

COCINAS A GAS

Geral y semer

*LAS INCOMPARABLES

Garantía y economía a SU ALCANCE

Regalamos un fino presente por sus compras en artículos para el hogar.

MAMA MERECE LO MEJOR

y lo mejor está en:

*Esperamos su visita para mayores detalles

Oferta limitada

HANSA Ltda.

La firma boliviana de su confianza con mas de 65 años al servicio del país

DEPARTAMENTO MERCADERIAS TEL. 50878 Yanacocha esq. Mercado

Sucursales: COCHABAMBA-ORURO-POTOSI-SANTA CRUZ-SUCRE-CAMIRI-TARIJA-TUPIZA-VILLAZON-ATOCHA

UNIDAD QUE FORTALECE

URUGUAY Y BOLIVIA

AMIGOS DE AYER

AMIGOS DE HOY

AMIGOS DE SIEMPRE

ENCUENTRO PRESIDENCIAL

Ministros de Finanzas de OPEP se reunirán hoy

PARIS, 9 (AFP). - Los Ministros de Finanzas de la OPEP (Organización de los Países Exportadores de Petróleo) volverán a reunirse el lunes próximo aquí para seguir discutiendo de la ayuda del organismo al Tercer Mundo.

Los debates durarán tres días y se desarrollarán en el centro de conferencias de la centrica Avenida Kleber. Se han tomado importantes medidas de seguridad para evitar que grupos terroristas árabes o internacionales intenten un golpe semejante al de diciembre pasado en Viena, en el que once ministros, fueron secuestrados por el venezolano "Carlos" Ilich Ramirez y sus cómplices palestinos.

La última reunión de la OPEP se había realizado en enero pasado también en París, ya por entonces las autoridades francesas habían movilizado importantes efectivos: 2.500 agentes de uniforme o en traje civil dentro de la sede de la conferencia, tiradores apostados en los tejados vecinos y fuerte custodia de las calles circundantes.

En enero, la OPEP había confirmado la creación de un fondo de ayuda a los países más pobres del Tercer Mundo, con un monto inicial de mil millones de dólares, posteriormente reducido a 800 millones a causa de dificultades en algunos países prestatarios.

El fondo se repartirá en créditos a naciones que sean víctimas de crisis o necesiten capitales para proyectos concretos de desarrollo. De cualquier modo, serán a mediano o largo plazo y sin percepción de intereses.

Aunque la imminente nueva conferencia de productores petroleros se rodee del mayor secreto, se cree que en ella se revelarán los nombres de los países donantes y beneficiarios.

También es posible que la OPEP decida prestaciones suplementarias.

En este punto, la decisión sería tanto más oportuna cuanto que coincidente con la conferencia de Comercio y Desarrollo de las Naciones Unidas, que enfrenta en Nairobi (Kenia) no sólo a países ricos y pobres sino también a éstos entre sí.

Los países más pobres fueron los grandes perdedores de la cuadriplicación del precio del petróleo y se lo siguen reprochando a los países productores.

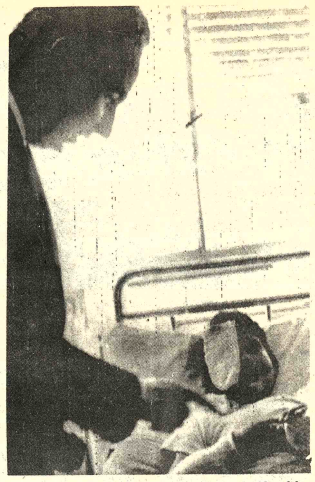

HERIDO.- Gemona 9 (AP) - Uno de los heridos del terremoto en Italia, es atendido en una clínica. La ciudad de Maiano fue una de las más afectadas por el sismo. (Radiofoto AP)

Según Ministro de Defensa

Fuerzas Armadas de la URSS están en pie de guerra contra China Roja

MOSCU 9 (AFP).- Las Fuerzas Armadas soviéticas están en pie de guerra para aplastar cualquier agresión china, declaró hoy el Nuevo Ministro de la Defensa Dmitri Ustinov, calificando a los dirigentes de Pekín de enemigos número uno de la paz.

Las duras palabras - amenazadora en realidad, según los especialistas - figuraron en la primera orden del día firmada por el nuevo Ministro de la Defensa con ocasión del 31 aniversario de la victoria sobre el fascismo, que se celebró hoy.

La inclusión de China entre los principales adversarios de la URSS no figuró jamás en las órdenes del día que firmó el finado Mariscal Gretchko.

El viceministro de la defensa general Iván Pavlovski acentuó la hostilidad hacia China declarando en un discurso televisado: "Los medios imperialistas conceden un lugar principal en sus planes a la formación de un frente único antisoviético con participación de la China, que se pasó abiertamente al lado de la reacción y es un adversario feroz del apaciguamiento".

El Mariscal Victor Kulikov, adjunto de Ustinov, declaró a su vez a la prensa "La política exterior de la dirección maoista constituye un serio peligro para la paz ya que se basa esencialmente en la lucha contra la URSS y otros países socialistas"

Al mismo tiempo, prensa, radio y televisión, consagraron hoy amplios espacios a la loa ditirámbica de Leónidas Brezhnev con ocasión de su elevación al mariscalato.

En primera página de todos los periódicos saltó la foto del busto de Brezhnev que se inauguró ayer en su ciudad natal de Inieprodzerdjinsk en Ukrania.

En cuanto a la actual calidad del Ejército soviético el Mariscal Kiril Moskalev escribió que "fue enteramente renovada y es capaz hoy de efectuar las más complejas tareas".

El General Nicolai Alexeiev hizo por su parte el elogio de "cohetes nucleares que combinan una gran potencia con una capacidad de acción prácticamente ilimitada".

El 9 de mayo fue festejado en la URSS con modestia.

Expresidente de Colombia critica últimas elecciones

BARRANQUILLA, COLOMBIA, (AFP).- Las elecciones de abril último en Colombia fueron "sucias" como jamás las había tenido el país, acusó aquí el Expresidente Carlos Lleras Restrepo.

Invitado el viernes a una conferencia en esta ciudad del litoral Atlántico, el antiguo Jefe de Estado liberal manifestó un criterio opuesto "a quienes dicen que la democracia y las instituciones se salvaron el pasado 18 de abril".

Ese día menos de tres millones de votantes -de un potencial de nueve millones largos- acudieron a las urnas para renovar las asambleas provinciales y los concejos municipales.

Lleras, quien hace dos dos días se quedó en su semanario político "la nueva frontera" de falta de garantías en la campaña previa a esos comicios para con la corriente que acaudilla "democratización liberal", puntualizó refiriéndose a esa jornada electoral:

"La parcialidad de las autoridades, la compra de votos, indican que las pasadas elecciones fueron sucias como nunca antes las ha tenido el país".

De acuerdo a estadísticas de la registraduría nacional, esas elecciones fueron ganadas por los partidos tradicionales, el liberal y el conservador, aventajando largamente a los grupos de oposición (comunistas, socialistas y populistas).

Terremoto en Italia causó serios daños a la economía de esa nación

SAN DANIELE, ITALIA, 9 (AP).- El terremoto del jueves no sólo cobró un elevado saldo en vidas sino que asestó un fuerte revés a la economía de esta región, que en los últimos 30 años ha tenido que enviar al extranjero en busca de trabajo a muchos de sus hijos.

Las autoridades consideran que el sismo ha provocado un desastre económico y calculan que 30.000 personas, o el 70 por ciento de la fuerza laboral, han quedado sin trabajo al derrumbarse algunas de las pocas plantas industriales con que cuenta la región afectada.

"El terremoto provocó el derrumbe, no sólo de casas y fábricas sino también de las esperanzas", dijo Enzo Filipuzzi, Alcalde de esta población que produce y envía a todo el mundo la mayor parte de los jamones exportados por Italia.

El aire de montaña de las laderas alpinas da a los "prosciutti" de aquí su sabor característico. Antes del pasado jueves, unas 20 fábricas producían unos 800.000 jamones al año.

Pero cinco de las fábricas sufrieron graves daños y miles de jamones quedaron prácticamente inservibles cuando cayeron de sus estantes de madera a consecuencia de la sacudida.

Jacomo Miotto, director y co propietario de la empresa Daniele Prosciutto Spa., dijo hoy que los daños sufridos por su fábrica son del equivalente de dos millones y medio de dólares, la mitad por jamones perdidos y la otra mitad por daños al edificio.

"Habrá que tirar por lo menos 30.000 jamones. Hay grietas por todas partes en los pisos superiores y un enorme boquete en el primer piso" dijo Miotto. "La fábrica está liquidada. Nos arruinó el terremoto, aunque podemos dar gracias a Dios por haber salvado la vida."

"Dada la situación económica actual de Italia es difícil conseguir dinero de los bancos", añadió. "Si el gobierno no nos ayuda, será la muerte económica de grandes sectores de la región de Friuli".

Otras plantas de la zona, afectadas totalmente o en parte por el sismo, son la firma Snaidero, que fabrica muebles de cocina cerca de Maiano; dos fábricas de hierro cerca de Pigomo, una planta algodonera en Gemona, una firma de piezas de repuesto cerca de Acile y una firma de productos plásticos cerca de Buia.

Giovanni Snaidero, fundador hace 40 años de la que ahora es una de las principales compañías del país, dijo que está dispuesto a comenzar de nuevo. Su fábrica cercana a Maiano, una de las mayores con que cuenta, emplea a mil obreros y tuvo el pasado año ventas por 24 millones de dólares.

Los daños se calculan en varios millones de dólares.

"Lucharemos si el gobierno nos ayuda. Podría reiniciar en breve la producción si pudiese conseguir los fondos para las reparaciones", dijo Snaidero. "Sin ayuda se necesitarán meses".

El terremoto no afectó en cambio las fincas y viñedos de la región, aunque la agricultura no es aquí una industria importante. Los viñedos de Friuli producen algunos de los mejores vinos del país:

Tocai, Pinot Grigio y Merlot pero sólo en pequeñas cantidades.

Mientras continúan las labores de rescate, los residentes discuten ya acaloradamente a qué debe darse prioridad: a los trabajos o a los alojamientos.

Giovanni Frezza, de 33 años, que trabaja en una planta de hierro en Gemona, declaró, "El trabajo viene primero. La gente tiene que hacer algo".

VICTIMAS.- Udini, 9 (AP) - Cuatro soldados italianos llevan un féretro al cementerio de Gemona, donde serán enterrados las víctimas del terremoto que azotó a esta ciudad el jueves pasado. (Radiofoto AP)

Una de las Siete Fragancias más codiciadas del Mundo.

INTIMATE de Revlon

Estudie para Chofer Profesional

El curso comienza el 10 DE MAYO

Inscripciones abiertas.

Academia Indianápolis

Av. Mariscal Santa Cruz, 999 - esquina Yanacocha.

TODO EL POTENCIAL AGROPECUARIO DEL PAIS en la 2ª FEXPO NACIONAL AGROPECUARIA

22-30 MAYO '76 COCHABAMBA

ORTEGA

El día que lo pruebe... lo pescamos!

BRUT de FABERGÉ

EN PERFUMERIA HOLGUIN Av. Camacho 1412

PARA TRATAMIENTO DE HONGOS-ECZEMA PICAZON

A base de Propionato de Sodio y otros medicamentos, hemos logrado una fórmula para el tratamiento de enfermedades de la piel, tiña, de las uñas, del cuero cabelludo y de la barba, eczema, hongos, etc., que se vende con el nombre de SANAFITIL.

Pruebe SANAFITIL y Ud. comprobará sus buenos resultados.

27 DE MAYO....

Para mamá el encanto del SONY do de:

SONY

- RADIOS
- GRABADORAS
- CUADRAFONICOS
- COMBINADOS 2en1 - 3en1

Regalamos un fino presente por sus compras en artículos para el hogar.

MAMA MERECE LO MEJOR

y lo mejor está en:

* Esperamos su visita para mayores detalles

Oferta limitada

HANSA Ltda. La firma boliviana de su confianza con mas de 65 años al servicio del país

DEPARTAMENTO MERCADERIAS TEL. 50878 Yanacocha esq. Mercado

Sucursales: COCHABAMBA-ORURO-POTOSI-SANTA CRUZ-SUCRE-CAMIRI-TARIJA-TUPIZA-VILLAZON-ATOCH

Trinidad contará con importante polo de desarrollo para su agroindustria

Por Gustavo Nagashiro R.

La tragedia del campesino beniano asentado en la riberas de los ríos, donde todos los años el agua arrasa su sementera, su casa y, en muchos casos, un ser querido, parece entrar en una etapa final, para comenzar una era de promoción y de realizaciones felices, donde podrá laborar la tierra con perspectivas mucho más halagüeñas.

El traslado de 50 familias a la zona boscosa de Casarabe, hizo nacer, el 6 de abril de 1974, el nuevo asentamiento campesino que se denominó "Villa Bánzer", como un homenaje y reconocimiento al Presidente de la República, por su labor en bien de estos pobladores y el haber materializado esta idea que estuvo flotando en las aguas de las indecisiones del pasado, con la cual se quería solucionar el problema del hombre de las orillas de los ríos que con su drama de casi todos los años, hacía levantar los brazos en demanda de socorro. Ayuda que, por otro lado, sirvió para que más de una persona sacara provecho a costillas del desmedro de la dignidad del propio campesino.

Después de dos años de permanencia, las 52 familias, han ido acomodándose lentamente. Han tenido el respaldo del Comité Nacional de Emergencia y de las entidades locales, con ayudas de tipo alimenticio, de ropa, de herramientas y económico, haciendo que esta primera etapa, aunque difícil, se haya logrado en forma plausible.

Viviendas prefabricadas envió el gobierno y seis de los diez módulos se han levantado, que han sido destinados para la sala de reuniones, vivienda de las autoridades de la comunidad y para la capilla. Faltan cuatro que esperan los recursos para cobrar cuerpo e incorporarse a la colectividad.

En los comienzos el trabajo de desmonte, construcción de casas, desbosque para los sembradíos, fue tarea muy dura que se superó con calma. Los 14 kilómetros que la separan de Casarabe, fueron el obstáculo mayor y uno de los enemigos de la primera cosecha, hasta que llegó, a petición del Comité de Desarrollo, el Servicio Nacional de Caminos, a levantar una plataforma de tierra y tener una vía expedita con tránsito permanente.

"Villa Bánzer", es una pequeñísima parte de un bosque que viene del norte y se proyecta hacia el sur, para formar parte del Monte San Pablo, en los límites con el departamento de Santa Cruz.

Por el medio de esta selva, va el diseño y la senda del camino Trinidad-San Ramón, en las tierras crueñas, para enconcar con la carretera internacional que viene del Brasil, en el río Grande.

Tiene 5.000 hectáreas divididas en 92 parcelas. Es tierra con una selva donde existe la más amplia variedad de maderas de todo tipo, calidad y cantidad. Tiene una configuración plana, con pequeños desniveles, un clima tórrido, suelo formado por acumulación fluvial y meteorización de materiales acarreados por las aguas, con un promedio de producción agrícola de 2.000 kls. ha. de arroz; de 2.300 kls. ha. de maíz; 20.000 kls. ha. de yuca y 18.000 kgs. de plátano.

En la actualidad cuenta con na escuelita construida por el sistema combinado Desarrollo e Comunidades-aporte local. lli concurren alrededor de 120 lumnos, divididos en 5 cursos, on cuatro profesores, escaso material didáctico y de onsulta, como son todas las scuelas rurales del Beni, con lgunos bancos donados y otros onstruidos por los padres de milia. En estas aulas el uchacho y la niña, con ese espetuoso y tímido saludo, le ogerán y aprenderá a mezclar enseñanza del monte con la edagogía, para ir dando forma ese arquetipo del beniano que na a su tierra y quiere mejores as para ella.

Tienen un pequeño tractor rícola donado por el Ministro Asuntos Campesinos y espectuarios que todavía no ene uso, pero que en poco empo más ha de prestar sus rvicios.

En el primer año, paralelo trabajo de construcción de viendas, se desmontaron los ros. La cosecha resultó ena, pero la falta de camino permitió una comerlización adecuada y los créos de socorro del Banco rícola quedaron como un sado lastre que todavía llevan uesta.

En esta temporada, tamco se cosechará mucho. Uno, r la prematura llegada de las vias, después, por la invasión las ratas y ratones que casi ló la sementera.

El trabajo cooperativo casó por falta de educación y ducción en el sistema, pero este breve lapso de dos años, el banzerino, había con cariño de su pueblo y de su chaco y estra una sonrisa orgullosa y su comunidad.

La creación de este asenmiento fue una especie de pertar del aletargamiento y a a revivir el ancestro, s, una serie de solicitudes sobrepasan las 500, con las cooperativas agrícolas, an en Reforma Agraria y unas ya ubicadas en la zona.

El Comité de Obras blicas y Desarrollo del Beni, co su presidente a la prensa, tenido en este proyecto un rés especial. En la gestión or hizo realizar estudios factibilidad con una sultora, los que, elevados a organismos superiores, recieron aprobación. De ahí na se incluyó en el supuesto del presente año la a necesaria para comenzar trabajo preliminar organizativo destinado a poner en cha este sistema de irración agrícola, pues se considera esta comunidad el punto partida para abrir las tas a la inversión y a la proción agroindustrial que sita el Beni para cubrir su anda de artículos enticios básicos.

Los técnicos del IICA., en 1975, visitaron esta región y la consideraron óptima para toda clase de productos agrícolas.

En días pasados se iniciaron los trabajos cuando se hizo el levantamiento topográfico para ubicar las obras de infraestructura que han de comenzarse en los días venideros.

Un tractor D6 está en el lugar abriendo los caminos de penetración a las parcelas y las calles de la futura ciudad.

Se busca con esto, expresó el Ing. Sinfioroso Leigue, hacer de esta comunidad un polo de desarrollo agroindustrial y pecuario, cosa que estamos comenzando y proseguiremos hasta su realización.

El 10 de mayo, tendrá lugar la fundación oficial de "Villa Banzer" y aunque el Primer Mandatario no estará en la ceremonia, por sus compromisos impostergables, ha de rubricarse el acta para su inserción en las cartas geográficas del departamento.

De esta manera, el plan de emergencia del transplante campesino que hace dos años se inició con cierto escepticismo, ahora avanza con paso firme y decidido a convertirse en la solución de ese problema que por muchos años fue un dolor de cabeza para todos.

No ha venido la mayoría, es cierto, seguirán sobre su querida orilla del río, una buena parte de estos estoicos y tenaces campesinos ribereños, pero tendrán, en el mismo punto en que lo requieran, la villa, el predio y la oportunidad para iniciar una vida quizá con mayores y mejores perspectivas, con menos peligro y con gente de su sangre y de su raza, que con esfuerzo pionero hizo esa brecha en medio de la selva, levantó su casa, para brindarle con el cariño los recursos para iniciar esta nueva etapa de su existencia.

Tal vez, para entonces, ya no sea necesario el persuadirle a quedarse y lo haga por su propio gusto y por las comodidades que allí encontrará.

VILLA BANZER.- Una vista panorámica de la nueva ciudad rural que se edifica.

ESCUELA.- Niños de la escuela que funciona en Villa Banzer.

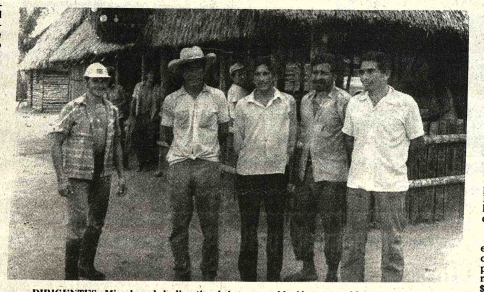

DIRIGENTES.- Miembros de la directiva de la nueva población, que en el futuro se convertirá en un polo de desarrollo del Beni.

Llegará segmento de cocción para la fábrica de COBOCE

COCHABAMBA, 9 (PRESENCIA).- En los próximos días se recibirá el segmento de cocción del horno principal para reanudar luego labores en la fábrica de cemento COBOCE.

El gerente de la Cooperativa de Cemento informó que se presentaron algunos problemas en la Empresa Nacional de Ferrocarriles, lo que había motivado un atraso en el traslado del mencionado repuesto desde Arica. Llegado este segmento se paralizará momentáneamente las actividades en la planta para realizar un mantenimiento adecuado y reiniciar labores de inmediato.

Según el gerente Jaime Méndez, previamente se tiene que planificar la paralización de manera que se pueda utilizar el tiempo necesario para realizar los trabajos de colocación del segmento y otros pensando también en el suministro normal de cemento. A fin de evitar la escasez de este producto como emergencia de la paralización de la planta se adoptarán medidas para almacenar este producto y efectuar una distribución adecuada tanto en el mercado local como en el interior del país. El gerente Méndez manifestó, asimismo que había cumplido COBOCE con el envío de cemento a las localidades del interior como el oriente boliviano, por cuanto a Beni se había enviado más de dos mil bolsas y que posteriormente se enviará una cantidad similar. También dijo Méndez que se había suspendido la convocatoria a la provisión del cargo de Gerente General en mérito a que se habían realizado gestiones ante el Ministerio de Industria y Comercio.

Piden ayuda para concluir un camino en Provincia Muñecas

LUQUIZANI, PROVINCIA MUÑECAS, LA PAZ 9 (PRESENCIA).- El vecindario de Luquizani, cantón de la Provincia Muñecas del Departamento de La Paz y comunidades aledañas, solicitan la roturación y conclusión de la carretera Ambaná-Río Copani, cuya extensión es de 13 Kms. y la construcción de un puente sobre el río mencionado con las características de 12 Mts. de luz por 20 de profundidad sobre roca firme.

La carretera Ambaná Luquizani, construyen los pobladores de ambas regiones por medio del servicio de Prestación Vial, habiendo avanzado por el lado de Ambaná hasta el sector de Jacusiña y de Luquizani hasta el Río Copani, faltando solamente para unificar estos ambos tramos la extensión de 13 Kms., para lo cual los dirigentes del Centro de Acción Luquizani gestionan la cooperación del Servicio Nacional de Caminos, cuyas autoridades en principio accedieron a dicha petición y sólo falta que se concrete la misma.

Esta carretera tiene enorme importancia para toda la Provincia Muñecas y parte de Camacho, porque unirá a las localidades de Chuma, Luquizani, Ayata y otras con la ciudad de La Paz, por un tramo corto y de terreno firme.

Las carreteras existentes en la actualidad hacia esas regiones además de ser temporales, son de tramos demasiado largos y mal conservados, lo cual impide que los productos de la región sean comercializados en los mercados paceños y que por lo contrario utilizando mulos y otros medios de transporte, sean trasladados a las poblaciones peruanas de Mooh, Cojata, Rosaspata, Wallatiri, Ninantaya y otras, a las que se abastece de frutas, maíz y cereales.

Los dirigentes del Centro de Acción Luquizani, sostienen que durante varios años se ha trabajado con cooperación ajena y utilizando herramienta propia tanto en el sector de Ambaná como el de Luquizani pero que ahora, la zona donde se han paralizado los trabajos, es penosa y dado el sofocante calor de ese sector se sienten incapacitados de poder continuar dicha construcción, sin una orientación técnica y ayuda material de parte del Servicio Nacional de Caminos.

Se prepara Cuarta Convención de Mesa Redonda Panamericana

SUCRE, 9 (PRESENCIA).- Entre el 3 y 6 de agosto se cumplirá en Sucre la Cuarta Convención Nacional de Mesas Redondas Panamericanas que analizará los trabajos que cumplen las organizaciones departamentales y se elegirá a la nueva Presidenta.

Para concretar detalles de organización llegó a esta ciudad la actual Presidenta Mireya Rubín de Celis quien confirmó la fecha y sede del evento señalando a Sucre como "centro importante de significación histórica a nivel continental".

Nuestro propósito permanente es la unión; amistad y hermandad entre quienes integramos las Mesas Redondas Panamericanas, promoviendo al mismo tiempo el Panamericanismo sin fronteras", afirmó.

Refiriéndose a su gestión como Presidenta dijo que le correspondió un trabajo muy intenso con motivo de celebrarse el Sesquicentenario de la República y el Año Internacional de la Mujer, "considerando que hemos logrado importantes y destacadas intervenciones".

Durante la realización de la IV Convención se elegirá a la nueva Directiva, que junto al análisis del trabajo cumplido en los diferentes distritos, son los dos aspectos más importantes del temario.

PISOPAK
IMPORTADORA FERNANDEZ
CASILLA 5174
Jenaro Sanjines 439 Tel. 64529

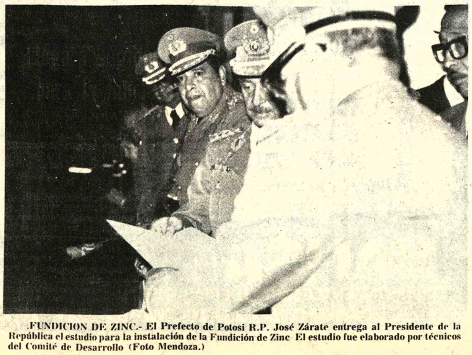

FUNDICION DE ZINC.- El Prefecto de Potosí R.P. José Zárate entrega al Presidente de la República el estudio para la instalación de la Fundición de Zinc El estudio fue elaborado por técnicos del Comité de Desarrollo (Foto Mendoza.)

En la Universidad de Cochabamba comenzarán clases el 15 de Julio

COCHABAMBA. 9 (PRESENCIA).- El nuevo Rector de la Universidad Mayor de San Simón, Dr. Ernesto Daza Ondarza, desde que ha asumido esas funciones viene imprimiendo una intensa actividad para normalizar las labores académicas, administrativas de esa Superior Casa de Estudios.

Después de una reunión con decanos, docentes, universitarios y representantes del Consejo Nacional de Educación Superior, se ha dispuesto que en el presente año solamente habrá un semestre y el nuevo año académico comenzará el 15 de julio próximo.

DISPOSICIONES

El Dr. Ernesto Daza Ondarza, dijo que la última reunión de rectores y miembros del Consejo Nacional de Educación Superior que se llevó a cabo en la ciudad de Trinidad, Beni, fue muy provechosa para proseguir con el proceso de institucionalizar la Universidad Boliviana, de acuerdo a las disposiciones legales dictadas para el efecto.

El Rector expresó que una de esas conclusiones fue de que las primeras autoridades universitarias tienen la facultad de nombrar a los decanos de las diferentes facultades de la Universidad.

En cuanto a la iniciación de clases universitarias, expresó que el 15 de julio próximo comenzarán y concluirán el 20 de diciembre de este año. Agregó que a partir de la próxima semana hasta mediados del mes de junio se adoptarán todas las medidas conducentes a la normalidad de las labores académicas, como la recepción de exámenes que faltan y la recepción de inscripciones. Dijo también que los estudios actuales durarán hasta el 15 de mayo y desde esta fecha hasta el 15 de junio vendrá nuevamente una vacación universitaria. Este lapso se aprovechará para realizar algunos ajustes administrativos y académicos.

RESPALDO

Los dirigentes de la Federación Universitaria Local expresaron su total respaldo a las nuevas autoridades de la Universidad de San Simón y están empeñados en ganar tiempo para igualarse tanto en la recepción de exámenes como en las otras tareas propias del estudiantado.

Docentes, decanos, estudiantes y empleados administrativos visitaron al nuevo Rector, Dr. Ernesto Daza Ondarza para expresarle su satisfacción por el nombramiento y especialmente sus deseos de trabajar, en forma unida, por la superación de los problemas de la Universidad de San Simón.

El Rector les agradeció y prometió trabajar intensamente por devolver a San Simón todo su prestigio nacional.

Se inauguró edificio escolar en localidad cruceña de Hitapaqui

SANTA CRUZ, 9 (PRESENCIA).- Entre las metas principales del Comité de Obras Públicas, está la de contribuir a la formación de la niñez, objetivo que está siendo cumplido mediante la dotación de edificios escolares en todo el Departamento.

El presidente de la autarquía Raúl Quintela, hizo esa afirmación durante la entrega de un nuevo local escolar, el cuarto en las últimas semanas, esta vez en la población de Hitapaqui, a unos 20 kilómetros de esta capital.

Quintela, expresó que el esfuerzo del Comité de OO.PP. debe ser coadyuvado por los profesores "modelando el espíritu de los niños, para hacer de ellos hombres de bien que contribuyan a la grandeza de la Patria".

Esta entrega se efectuó dentro el plan de obras semanales qué se inauguran en las trece provincias de este distrito y en cuyas realizaciones están empeñados cientos de trabajadores y decenas de técnicos.

Los profesores Wálter Vargas y Elsa de Justiniano, en nombre de la comunidad manifestaron que de hoy en adelante, muchos niños más podrán ser admitidos en la escuela y en mejores condiciones.

Los comunarios pusieron el nombre de "Enrique Quintela Taborga" a la escuela en memoria de un maestro desaparecido.

Durante la entrega, los técnicos de la autarquía señalaron que el Comité de Obras Públicas se ha impuesto nuevas metas que llevarán a la transformación de la economía regional, "acompasando los lineamientos del gobierno que busca impulsar el desarrollo nacional"

AVISO PERMANENTE
al señor
José Blanco Baiza
Se le insinúa pasar por el Departamento de Contabilidad de PRESENCIA, a arreglar cuentas pendientes.
La Paz, Febrero de 1976
La Gerencia

Aviso permanente
Al señor
MAMERTO SALAS ZAMBRANA
de Publicidad CAMBA Santa Cruz.
Se le insinúa cancelar sus cuentas pendientes a PRESENCIA.
La Paz, noviembre de 1975

Policía Minera de Huanuni decomisó en un mes dos toneladas de estaño

HUANUNI 9 (PRESENCIA).- Miembros del Servicio de Protección a la Propiedad (policía Minera), entregaron a los almacenes de la Empresa Minera Huanuni, el mineral decomisado a los traficantes en el transcurso del mes de Abril. Este mineral llegó a poco más de 2 toneladas y cuyo valor estimativo ha sobrepasado más de los 80.000 $b.

El Jefe de la Guardia Minera Mario Torrico T. explicó a PRESENCIA que la tarea de la represión al tráfico ilegal de minerales, se realiza con responsabilidad y sacrificadamente. Indicó que los guardias mineros realizan su labor durante las 24 horas del día y esta labor ha hecho que en el pasado mes, el decomiso de minerales haya sido bastante grande. En Playa Verde se explicó ampliamente que los traficantes para transportar el mineral utilizan diversos medios, como ser el transporte en bicicletas, de lo que se ha decomisado muchas, el envío de encomiendas conteniendo mineral, el uso de chalecos, pierneras y otros medios que emplean quienes se dedican al comercio ilegal de minerales. Asimismo se señaló que los minerales decomisados provienen de la sección Patiño de la E.M.H. y que en la mayoría de los casos son minerales listos para la comercialización.

De acuerdo a lo indicado por el jefe de la guardia en los últimos meses el tráfico de minerales se ha intensificado y que el personal con que cuenta este organismo es insuficiente para ejercer un control más eficaz y oportuno, ya que por más medidas de seguridad que se emplea los traficantes de minerales en algunos casos logran burlar la vigilancia de trancas y el control de los policías mineros.

Esta acción que ha logrado recuperar una buena cantidad de mineral estañífero a los traficantes ha merecido la complacencia del Gerente de la Empresa Minera Huanuni Ing. Víctor Hugo Arévalo, que comprometió su ayuda para esta tarea.

Además los miembros de la Policía Minera han manifestado que tiene órdenes de efectuar allanamientos de casa, donde existen indicios claros de que existe mineral y esta situación, en algunos casos ha servido de pretexto para señalar que este organismo estaría violando algunos domicilios, sin embargo en los allanamientos efectuados se ha logrado decomisar mineral.

Finalmente el Sr. Torrico indicó que diariamente en la tranca de Playa Verde y en otras trancas de la zona se efectuan decomisos de minerales,que mensualmente es depositado en los almacen la Empresa Minera Huan que la proliferación comercio clandestino minerales, hace que las a dades superiores de Co doten de mayores efectivo Guardia Minera de Huan

RECLAMOS

HUANUNI, 9 (PRE CIA).- Los campesinos comunidad Huayllatiri, Provincia Pantaleón Da han presentado su recla Prefecto de Oruro sobre l ños que causan a sus brados y ganado las contaminadas que provien Ingenio de San Florencio. a la autoridad prefectural realice las gestiones c pondientes para que los p tarios de la Mina San Flo indemnicen a las fa campesinas afectadas p aguas contaminadas . Asi hacen conocer que efect este reclamo al Subprefe la Provincia Daleace merecer ninguna respue señalan que de no ser at adoptarían medidas de he defensa de sus intereses. mismo reclamo efectua Prefecto de Oruro ha si juntado con una estadísti las pérdidas sufridas p campesinos del lugar consecuencia de las contaminadas.

Colegio Pichincha fue condecorado con Orden Boliviana de la Educación

POTOSI 9 (PRESENCIA).- Con diversos actos que alcanzaron resonancia nacional, el Colegio Pichincha, recordó los 150 años de vida al servicio del país.

Como delegados oficiales del supremo gobierno, realizaron los actos de recordación, los Ministros de Educación, Waldo Bernal Pereira y el de Transportes, el ex-pichincheño Julio Trigo Ramírez. El Presidente de la República, Gral. Hugo Banzer Suárez, en la vispera estuvo en Potosí y en su discurso pronunciado en la Marcha Nacionalista también rindió homenaje al sesquicentenario del histórico plantel.

Mediante Decreto Supremo, el gobierno nacional dispuso la construcción de un nuevo local para el colegio Pichincha y, mientras tanto, donó la suma de $b. 600.000.00 para la refacción del vetusto edificio. La nueva construcción, es posible que se inicie en enero del año que viene.

CONDECORACION

El Ministro de Educación, Cnl. Waldo Bernal, en acto solemne que tuvo como escenario el Teatro IV Centenario, impuso el estandarte del establecimiento la condecoración de la Orden Boliviana de la Educación en el grado de Gran Cruz.

Los ex-directores del Pichincha, Ricardo Bohorquez Ramírez y Wálter Sevilla Vargas, recibieron la condecoración en el grado de "Comendador".

En el grado de Oficial, fueron condecorados los profesores Mariano Subieta, Manuel Bascones, Teofilo Loaiza, Pio Tapia, Humberto Iporre Salinas, José Medrano Ossio, Francisco Matijasevic, Manuel Tornico y Aurora Valda Cortes de Viaña.

Por su parte, el personal docente, estudiantado y exalumnos del colegio retribuyeron con medallas y diplomas de gratitud a los Ministros de Estado, instituciones, autoridades y personalidades destacadas que contribuyeron y contribuyen al establecimiento.

DESFILE

Resultó emotivo el desfile que, frente al edificio del colegio Pichincha, realizaron el 7 de mayo, exalumnos que llegaron de los más alejados puntos del territorio nacional.

Portando la leyenda que daba a conocer a la promoción a que pertenecen, numerosos grupos de expichincheos, desfilaron con notoria emoción. Un ex-alumno de 1908, quizá el más antiguo, conversó con los pasaron por las aulas del en 1930, en 1936 o después d 1940.

Los exalumnos que ra en la ciudad de La realizaron por su emoti por sus donaciones y p entusiasmo. Médicos, abog profesores, industriales ocupando altos cargos en e reflejaron la alta calidad d sesquicentenario plante tosino.

HITAPAQUI.- El presidente del Comité de OO.PP. Raúl Quintela y la viuda de Enriq Quintela Taborga, en cuyo honor se puso su nombre a la escuela de Hitapaqui, descubren placa recordatoria durante la inauguración del local. (FOTO PRESENCIA - Santa Cruz

Las imprentas nacionales pueden imprimir 100.000 textos al mes

El Primer Congreso de Industriales Gráficos durante sus deliberaciones cumplidas en Oruro aprobó una resolución que pide la creación de una cooperativa para el abastecimiento de materias primas, a fin de facilitar el trabajo de las imprentas nacionales, que están en condiciones de imprimir cien mil libros mensualmente.

El tema surgió de una exposición presentada anteriormente por los señores Javier Gisbert y Rafael Peñaloza, quienes sostuvieron que es discriminatorio el tratamiento en aduanas para el papel y otras materias primas, que gravan derechos entre el 17 y el 20 por ciento, mientras el libro y otras publicaciones importadas pagan un 2 por ciento de servicios prestados.

Dijeron que en Bolivia se imprime en el país resulta caro y poco comerciable por las ediciones reducidas a las que está obligada la industria nacional. Añadió que el deseo de los industriales gráficos es un abaratamiento de costos, que represente un 10 por ciento.

René Canelas denunció que el Gobierno, en varias oportunidades, autorizó la importación de textos, no obstante la existencia de disposiciones legales que prohiben esa importación. Afirmó que esas operaciones van en detrimento de la industria gráfica.

Dijo que el libro del exterior paga como arancel un 2% por

El Presidente del Congreso, René Canelas, anotó que las empresas cuentan con los medios técnicos para imprimir 100 mil libros mensualmente, pero que es imprescindible que el Gobierno dicte medidas para la desgravación de la materia prima que se importa.

Sostuvo que existe gran diferencia entre los aranceles que paga el libro impreso en el exterior y el nacional, que utiliza productos extranjeros con derechos arancelarios que alcanzan al 59 por ciento, inclusive. Expresó confianza en que el Gobierno adoptará medidas para proteger a la industria gráfica, facilitando la impresión de textos de autores y profesionales bolivianos.

Manifestó que el libro que se imprime en el país resulta caro y poco comerciable por las ediciones reducidas a las que está obligada la industria nacional. Añadió que el deseo de los industriales gráficos es un abaratamiento de costos, que represente un 10 por ciento.

René Canelas denunció que el Gobierno, en varias oportunidades, autorizó la importación de textos, no obstante la existencia de disposiciones legales que prohiben esa importación. Afirmó que esas operaciones van en detrimento de la industria gráfica.

Dijo que el libro del exterior paga como arancel un 2% por

servicios prestados, radicando en esta circunstancia la principal desventaja para los gráficos bolivianos.

COOPERATIVA

El Primer Congreso de Industriales Gráficos, aprobó la creación de una cooperativa para el abastecimiento de materias primas. "Todos los empresarios están conformes con la medida, que tiende a garantizar el suministro de materias y artículos para la industria gráfica nacional", dijo el Presidente del Congreso.

La cooperativa funcionará con el aporte de los asociados, que efectuarán inicialmente un pago colectivo para la formación del capital de operación. Dos consejos tendrán a su cargo la tramitación legal de la cooperativa y la administración de la misma.

Se estableció, finalmente, que dentro de las relaciones obrero-patronales, la conducta es satisfactoria y que las empresas deben funcionar como asociaciones integradas.

Serán iniciados hoy dos cursos sobre educación

Se iniciarán hoy, un seminario sobre elaboración de textos escolares y un curso sobre relaciones humanas, destinados ambos a profesores y personas interesadas en estos asuntos.

La Comisión Episcopal de Educación es la entidad auspiciadora del citado seminario. Hace lo propio en el curso de relaciones humanas, conjuntamente con la Dirección Distrital de Educación de La Paz y la organización denominada Fe y Alegría.

Se anunció que Gonzalo Gantier, Ruth Payne y Consuelo Bravo, pedagogos de trayectoria, serán quienes tengan a su cargo las disertaciones en el mencionado seminario, que durará tres días.

Las orientaciones que se darán se basarán en el análisis de la realidad educativa del país y en la necesidad de contar con una bibliografía educativa así como sobre las cualidades y condiciones específicas que debe reunir un texto escolar.

Otro detalle dado a conocer es que las orientaciones se concretarán sobre textos como enciclopedia de quinto curso básico, lenguaje para tercero intermedio, ciencias naturales de segundo intermedio y matemáticas para segundo intermedio, que serán motivo de próximos concursos nacionales.

El desarrollo del seminario tendrá lugar en el colegio La Salle desde las 18 a 21 horas, a fin de facilitar la mayor concurrencia posible de interesados, quienes, por su participación, recibirán certificados reconocidos por el Ministerio de Educación.

El curso sobre relaciones humanss, será para supervisores y docentes y durará hasta el viernes próximo y estará a cargo de expertos.

Se ha dispuesto que por las mañanas asistan a este curso los supervisores y por las tardes los profesores de diferentes asignaturas y ciclos educativos. La finalidad es brindarles mejores posibilidades para desempeñar sus funciones.

Luis Barandarián

Se buscará más participación laboral y empresarial en Acuerdo de Cartagena

CARACAS, (AP) Las naciones miembros del Pacto Sub-regional Andino están expresando su "deseo de continuar el proceso de integración" y han demostrado gran receptividad en los planteamientos hechos por la Junta del Acuerdo de Cartagena, según lo expresó hoy uno de sus voceros autorizados.

El Teniente General, Luis Barandarián Pagador, del Perú, uno de los miembros de la Junta del Acuerdo de Cartagena, manifestó hoy en Caracas que el Pacto Andino está entrando a una nueva etapa en la que se buscará una más amplia participación de los sectores empresarial y laboral de las naciones miembros.

El Pacto Andino, que es regido por la junta del Acuerdo de Cartagena, está integrado por BOLIVIA, Colombia, Chile, Ecuador, Perú y Venezuela.

Recientemente se posesionó la nueva junta que está integrada por el General Barandarián, el ecuatoriano Héctor García Velasco y el venezolano, Jesús Alberto Fernández.

Barandarián y Fernández concedieron hoy una conferencia de prensa para anunciar que en cumplimiento de los programas previstos se han iniciado los contactos con los empresarios y dirigentes sindicales de los países miembros del Pacto, para así adelantar en forma más acelerada la integración.

Para octubre de este año se está organizando una reunión de dirigentes sindicales de las seis naciones andinas, en donde se estudiarán los beneficios y problemas que conlleva la integración.

También expresó "optimismo" por los logros y metas que se han fijado para llevar adelante en la forma prevista la programación sectorial de desarrollo industrial y el sistema de liberación arancelaria comercial.

De los nueve programas sectoriales de desarrollo industrial, se han aprobado solamente los metal-mecánico y petroquímico, pero se considera que con los nuevos mecanismos introducidos, todos los programas estarán aprobados para el primer trimestre del próximo año.

En cuanto a la agricultura, una de las metas establecidas en la segunda etapa de desarrollo de integración, se buscará un incremento de los productos alimenticios, pero se ha anticipado que las negociaciones serán arduas y delicadas.

El 45 por ciento de la región andina está dedicada a la agricultura y las políticas agrícolas no son complementarias ni afines, por lo cual se hace más difícil y delicado el proceso de integración.

Los miembros de la Junta de Cartagena, visitaron Ecuador y Venezuela, saliendo hoy para Bogotá, en donde serán recibidos por el presidente colombiano Alfonso López Michelsen. Posteriormente continuarán su gira por los otros tres países.

Presidente Banzer cumple años hoy

El Primer Mandatario de la Nación, Gral. Hugo Banzer Suárez, cumple hoy 49 años de vida. Los actos oficiales programados para cumplimentar al Jefe del Estado han sido postergados hasta que finalice la visita del Presidente del Uruguay a Bolivia que se inicia hoy y concluye el miércoles venidero.

Sin embargo de ello, el Gral. Banzer en la vispera fue objeto de manifestaciones de aprecio por sus camaradas de armas y amigos personales. Estas expresiones se han prolongado en esta ciudad y se prolongarán hoy en la capital cruceña. Durante su permanencia en Santa Cruz, el Presidente Banzer recibirá varios homenajes que informalmente han preparado organizaciones cívicas y laborales.

Casos de inmoralidad pasaron a 2 juzgados

Fueron encomendadoa a dos Juzgados de Instrucción en lo Penal los procesos contra ocho personas que trabajaban en la Dirección General de Aduanas y que fueron acusadas de inmoralidad funcionaria.

El primer caso fue entregado al Juez Primero de Instrucción en lo Penal, Dr. Mario Torrico Montalvo y corresponde al problema originado en la sección Postales de la Aduana, donde se descubrió defraudación de fondos por parte de Victor Galván A., Victor Hugo Ramos, Mario Yañez y Federico Torres, quienes se encuentran en la carcelera de San Pedro.

El segundo caso ha sido puesto en manos del Juez Cuarto de Instrucción en lo Penal, y corresponde al caso de sustracción de pólizas de importación y a la falsificación de documentos que protagonizaron Marcos Cordeiro Viscarra, Federico Gerl E., Walter Valverde V., y Oscar Llanque E.

A tiempo de entregar los documentos para la investigación, las autoridades superiores de la Aduana señalaron que el gobierno está empeñado en crear un ambiente de rectitud y moral en todos los organismos estatales y el castigo a los culpables de inmoralidad debe caer con todo rigor".

Los jueces determinarán si existen suficientes indicios de culpabilidad en cada uno de los acusados y dispondrán en consecuencia su procesamiento formal y su detención preventiva en el Penal de San Pedro.

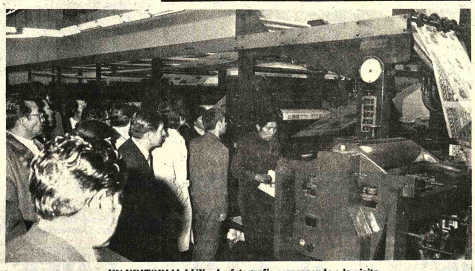

- EN EDITORIAL LUX.- La fotografía corresponde a la visita que efectuaron los industriales gráficos, reunidos en Congreso, a los talleres LUX, donde se imprime PRESENCIA. Observan el trabajo de las modernas maquinarias y la impresión de los primeros ejemplares que saldrán a la calle.

- ACCIDENTES DE TRANSITO.- Dos de los accidentes de tránsito que se produjeron anteayer en La Paz son vistos en las fotografías, captadas en la zona de Obrajes. El de arriba ocurrió a las 22.10 horas en la avenida Hernando Siles. Fue ocasionado por el taxi N° 1032 (de frente), cuyo chofer no fue identificado, pero se supo que se encontraba en estado de ebriedad.

Debido a que el departamento de informaciones de la Dirección Departamental de Tránsito trabaja solamente en días hábiles, ayer no fue posible obtener mayores informaciones sobre estos accidentes, especialmente si en los mismos se registraron heridos o muertos.

De un tiempo a esta parte, los accidentes de tránsito en La Paz han aumentado considerablemente y la cantidad de heridos y fallecimientos ha subido.

Panamá operan 72 bancos con activo de $us 6.500 millones

Al finalizar 1975 operaban Panamá 72 bancos con más de 98 sucursales y seis más estaban como empleados de ese sector, según hizo saber la Superintendencia de Panamá en La Paz, de acuerdo a un informe. De los 72 bancos, 48 poseían licencia general para realizar todas las operaciones tanto en el interior como exterior de aquel país, 9 para operar exclusivamente en el exterior y el resto como oficinas de representación de bancos extranjeros.

El 31 de diciembre pasado, el activo de la actividad bancaria sobrepasaba los 6,500 millones de dólares, de los cuales el 7% correspondía a bancos de Panamá y el 93% a bancos extranjeros. Dieciocho países estaban representados en el sistema, entre ellos Estados Unidos con 14, Suiza con 6, Japón y Alemania con 4 cada uno y otros que tenían carácter multinacional.

La Embajada afirma que durante la década del 50, la economía panameña creció ininterrumpidamente a una tasa anual del 6.9% al 8.970 a 1972 la tasa bajó al 8%, considerada una de las mayores de América Latina. En 1975 el crecimiento bancario panameño se atribuyen a varias causas, entre ellas, además de la posición geográfica, la existencia de una "Zona de Libre Comercio".

administración, dirección y control de la actividad bancaria en Panamá, "fue sorpresivamente detenida" a fines de 1974. El supercrecimiento de años anteriores, creó un sistema bancario "ajeno a toda realidad" y en 1975 se consideraba "un sistema en retirada" con serias consecuencias para la economía del país.

Los bancos dejaron de prestar y trataron de buscar clientes y actividades con menor riesgo en el capítulo de préstamos. Entre el 31 de diciembre de 1974 y la misma fecha de 1975, el volúmen de depósitos internos demostró un incremento de la oferta monetaria. El rubro aumentó un 16%, pasando de 801.6 millones de dólares en el 74 a 930.8 millones de dólares en diciembre del 75.

Los préstamos efectuados en 1975 en territorio panameño, se incrementaron sólo en un 10%, muy por debajo del crecimiento observado en años anteriores. El informe muestra optimismo sobre un "relanzamiento" durante este año y los venideros.

La Embajada expresa que las causas del continuo crecimiento bancario panameño se atribuyen a varias causas, entre ellas, además de la posición geográfica, la existencia de una "Zona de Libre Comercio".

En Santa Cruz

Banzer y Bordaberry firmarán acuerdos económicos y de intercambio técnico

SANTA CRUZ DE LA SIERRA (BOLIVIA), 9 (AFP) - Los Presidentes de Bolivia, Hugo Banzer, y del Uruguay, Juan María Bordaberry, comenzarán mañana una reunión oficial de tres días bajo el signo de que "la política es el arte de concretar aspiraciones", señalan hoy los observadores.

Bordaberry llegará a esta ciudad, capital del oriente boliviano, a mediodía de mañana, lunes, para permanecer en ella durante unas 80 horas, en una visita oficial que corresponde a la que hiciera Banzer a Montevideo entre el 23 y el 26 de julio último.

Los dos mandatarios analizarán cuatro documentos considerados de proyecciones futuras por el gobierno nacional.

El primero de los documentos se referirá a una declaración conjunta en la que pondrán de relieve las aspiraciones latinoamericanas de ambos gobiernos.

El segundo documento estará relacionado con las zonas francas que el Uruguay concede a Bolivia, en su costa sobre el Río de la Plata.

El tercero de los textos aludirá al intercambio tecnológico en hidrocarburos y ganadería. Mientras Bolivia prestará asistencia técnica al Uruguay en lo relacionado con la exploración, perforación, procesado y comercialización de crudos y gas, Uruguay hará lo propio en lo relacionado con la ganadería.

El último de los documentos se refiere al intercambio de carga aérea entre el Lloyd Aéreo Boliviano (LAB) y la Primera Línea Uruguayá de Navegación (PLUNA).

Los observadores señalan que la visita de Bordaberry tendrá un carácter preponderantemente "pragmático", con especial hincapié en el intercambio comercial entre ambos países.

El Presidente del Uruguay llegará al aeropuerto local "El Trompillo" a bordo de un jet especialmente contratado al LAB. La misma nave será la encargada de facilitar el regreso de todos los visitantes uruguayos.

La comitiva oficial está formada por 26 personas.

22 periodistas uruguayos, de radio, televisión y prensa escrita vendrán en el mismo avión, en vuelo directo desde Montevideo.

Acompañará al mandatario uruguayo, el Canciller Juan Carlos Blanco.

La primera dama uruguaya, Josefina de Bordaberry, acompañará al mandatario uruguayo, durante su permanencia en Bolivia.

La delegación oficial boliviana estará formada por 21 personas.

La reunión no se celebrará en la ciudad de La Paz, sede del gobierno boliviano, por así haberlos solicitado el Presidente del Uruguay "por motivos de salud", se informó aquí.

Las relaciones comerciales entre ambos países experimentarán importante incremento, tras la concesión de una zona franca a Bolivia por parte del Uruguay, favorecidas por los bajos costos en la navegación fluvial por la Cuenca del Plata.

Bordaberry será declarado huésped ilustra de la ciudad de Santa Cruz, al tiempo que recibirá las llaves de la ciudad.

El Presidente uruguayo se alojará durante su permanencia aquí en el Hotel "Los Tajibos", el más moderno de la localidad.

Banzer lo hará en el hotel "Las Palmas", a unos dos kilómetros de "Los Tajibos".

Junto con los documentos que suscriban los mandatarios de Bolivia y el Uruguay, los Cancilleres Oscar Adriázola y Juan Carlos Blanco firmarán también documentos de cooperación binacional.

Ambas naciones no han tenido en el pasado intercambio comercial de gran significación, sin embargo desde los últimos dos años los gobiernos de Montevideo y La Paz vienen trabajando para intensificar las relaciones mutuas.

Los observadores sostienen que la posición ideológica de ambos regímenes políticos es semejante, de ahí que los acuerdos a suscribirse no sean sino un hito más en un intercambio que en el futuro será intensificado.

Sin embargo, se resalta aquí que la concreción de un incremento económico entre ambas naciones figura como el principal objetivo de los dos gobiernos.

Equipo técnico para Dirección de Arquitectura

El Ministro de Urbanismo y Vivienda, Contralmirante Alfredo Masse Roca, entregó a la Dirección de Arquitectura de ese Ministerio Instrumentos técnicos adquiridos con cargo a su propio presupuesto. El equipo tiene un costo de 86.605 pesos bolivianos y consta de 6 brazos de dibujo, 7 estuches de compases y un compás de vara.

Ese material reemplaza al equipo antiguo que, por su uso de muchos años, había quedado obsoleto. Este último será rematado con la autorización de la Contraloría General de la República.

Pasado el acto, el Ministro dio posesión a la Junta de Administración y Asociación de Copropietarios del edificio del Ministerio de Urbanismo y Vivienda, cuya presidencia ha sido encomendada al Tcnl. Ing. René Ferrufino.

Fue solemne la inauguración de X Jornada Quirúrgica Nacional

TRINIDAD, 9 (PRESENCIA).- La Décima Jornada Quirúrgica Nacional fue inaugurada solemnemente hoy en esta capital en presencia de autoridades civicas, políticas, militares y eclesiásticas y de los delegados extranjeros y nacionales.

La ceremonia, única en su género hasta ahora en el Beni, se cumplió en el Salón de Honor de la Alcaldía, cuyo titular y los huéspedes ilustres del acto, a los concurrentes y exhibió complacencia del pueblo trinitario por la realización en su seno de este acontecimiento trascendental.

Participada por las filiales de Santa Cruz y Beni, la preparación del congreso ha contado con la valiosa cooperación del pueblo trinitario que, como siempre, ha hecho un aporte en forma espontánea y efectiva para este certamen de los médicos de varios países y más de 150 de todo el territorio nacional.

Entre 15 y 20 especialistas de nacionalidad extranjera, 3 norteamericanos, 2 argentinos, uno de España, acompañados de sus embajadores, entre ellos el de México, Argentina, Chile y de los EE.UU.

El Cáncer es una de las enfermedades que mayor concurrencia de doctores en la Jornada, fuera de un Cursillo de Medicina de Urgencia, en el que han de inscribirse el mayor porcentaje de estos médicos de todo el departamento.

Alrededor de 200 médicos participarán en esta reunión de si importante y considerada por los entendidos como uno de los actos de mayor trascendencia y jerarquía en la vida del Beni, porque significa el acercamiento y la permanencia por pocos días de lo más calificado en la experimentación de la medicina en sus diferentes especialidades.

Se ha cuidado todo el margen de los alojamientos en un medio donde la industria hotelera está en ciernes y su capacidad es muy reducida. Con todo, han podido conseguir acomodo para todos incluyendo a los visitadores médicos representantes de las diferentes empresas productoras de artículos médicos.

Esto ha sido posible, ha manifestado el Dr. Elías Avila Alberdi, uno de los más calificados dirigentes de la Jornada, gracias a ese espíritu de cooperación que tiene la gente de Trinidad y que ahora nos ha permitido la realización y el hospedaje para estos ilustres visitantes.

Oruro, Potosí, Sucre, Cochabamba, Pando, Tarija, La Paz, Santa Cruz, además de Guayaramerín y Guajaramirín (Brasil), están presentes en las deliberaciones cuya inauguración se hizo a horas 11 en los salones de la Alcaldía Municipal.

El desarrollo del programa científico está fijado para mañana a primera hora. Las deliberaciones se harán tanto en las dependencias de la Alcaldía como en las de la Universidad local.

Alemania ofrece becas para estudios de especialización

La Embajada de la República Federal de Alemania en nuestro país, ha cursado una comunicación al Ministerio de Relaciones Exteriores y Culto, en la cual señala que el Servicio Académico de Intercambio Cultural de ese país, ofrece becas a licenciados y diplomados bolivianos para realizar estudios de especialización y post grado.

De acuerdo a la comunicación, y por instrucciones del Consejo Nacional de Educación Superior, se dará preferente atención a las solicitudes para realizar estudios en las carreras de biología, matemáticas, física, química, ingeniería, agronomía, ingeniería forestal, ingeniería metalúrgica, ingeniería siderúrgica y medicina.

No se tomarán en cuenta las solicitudes para estudios en economía, arquitectura y sociología, ni las solicitudes de postulantes que deseen iniciar estudios universitarios.

Los postulantes deberán tener amplios conocimientos del idioma alemán. Los formularios pueden ser recogidos del Instituto Cultural Boliviano Alemán que se encuentra en la Av. 6 de Agosto N° 2118, o en el Ministerio de Planeamiento y Coordinación de la Av. Arce. Las solicitudes deben ser presentadas a más tardar hasta el 1° de septiembre del presente año.

La información señala que también los formularios pueden ser recabados del Consejo Nacional de Educación Superior, CNES, Ministerio de Educación, cónsules honorarios de Alemania en Bolivia, todas las universidades del país y de los Institutos Culturales Boliviano - alemanes del interior de la República.

Títulos para periodistas de Cochabamba

COCHABAMBA, 7 (PRESENCIA) - El Coordinador de la Prensa, Alfredo Ferrufino Gómez es muy posible que el Presidente de la República entregue títulos a periodistas el próximo 14 de Mayo.

El mencionado dirigente señala que en las próximas horas se trasladará a La Paz manifestó en principio la ceremonia se ha fijado para el día pero existe la posibilidad de que el Primer Mandatario de la Nación quien entregue los títulos mencionados se postergaria el día. El acto Académico que organizará el Sindicato de Periodistas se efectuaria en el Salón de la Cultura, oportunidad en que se entregarían los títulos en provisión nacional a los periodistas de este distrito que hubieran todo los requisitos exigidos por la Comisión de Empadronamiento de la Federación de Periodistas y la Confederación de Periodistas de La Paz.

El Coordinador de la Prensa, de Cochabamba, viajará a gestionar la entrega de títulos y aprovechará su viaje para realizar otras gestiones como la dotación de viviendas para los miembros del Sindicato de la Prensa.

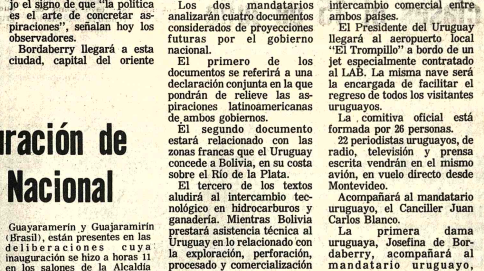

- VISITA.- Los participantes en el Congreso de Industriales Gráficos cumplieron una visita a PRESENCIA y a los talleres LUX, paseando sus intalaciones acompañados del Presidente del Directorio de PRESENCIA, Monseñor Genaro Prata, y del Director interino Lic. Armando Mariaca. Monseñor Prata explicó el proceso de trabajo que se sigue en el diario y las formas de labor y la moderna tecnología de LUX. Los visitantes manifestaron su complacencia por el desarrollo que ha alcanzado la industria gráfica en Bolivia, merced a la implantación del sistema "offset", introducido en el país, por primera vez, por los talleres donde se edita PRESENCIA. En la fotografía los visitantes junto a Mons. Prata, Lic. Mariaca, las religiosas de la Orden de San Pablo, que dirigen Editorial LUX y personal de talleres.

Misa

AGRADECIMIENTO E INVITACION

Los hijos, hijos políticos, nietos, bisnietos, primos, sobrinos y demás familiares del que en vida fue digno y abnegado padre:

Sr. MACEDONIO VELASCO VELASCO

Q. E. P. D.

Agradecen profundamente a Rotary Club de La Paz, Damas Rotarias, Rotary Sur, Rotary Miraflores, Club Internacional, Círculo Femenino de Beneficencia del Club Internacional y personas amigas que se hicieron presentes en su sepelio y nos hicieron llegar sus expresiones de condolencia y ofrendas florales; invitándoles asistir a la misa que mandarán oficiar recordando con dolor los 8 días de su fallecimiento, el día de mañana martes 11 del presente a hs. 10 y 30 a.m. en el Templo de María Auxiliadora (Av. 16 de Julio).

Su asistencia a este acto de piedad cristiana comprometerá la gratitud de la familia doliente.

La Paz, 10 de Mayo de 1976

SIEMENS

Lo más reciente en la técnica de protección y maniobra: seccionadores fusibles bajo carga

La tapa del seccionador forma una pieza rigidamente unida a los fusibles; se tiene así una certeza absoluta de la desconexión o conexión del aparato lo que confiere una amplia seguridad al operario.

Están provistos de 3 cámaras apagachispas que les permiten realizar desconexiones bajo carga hasta 10 veces la intensidad nominal del aparato.

HANSA Ltda. La firma boliviana de su confianza con mas de 65 años al servicio del país

DEPTO. TECNICO Tels.42836 - 55219 - 53661

Sucursales: COCHABAMBA - ORURO - POTOSI - SANTA CRUZ - SUCRE - TARIJA - VILLAZON - TUPIZA

Ulbricht se aferra a su muro

Viniendo desde Varsovia, Moscu o Praga a Berlin Este, mi primera impresión fue la de apreciar lo bien que se vive en la capital de la Alemania Oriental en comparación con otras ciudades del mundo comunista. Mientras en Varsovia y Praga la impresión dominante en mi es la de ineficacia y gasto inútil, los Alemanes del Este dan la impresión de una ferrea determinación por conseguir el exito de su economía.

Ninguna ciudad que está cortada en dos mitades, con hombres armados y perros policias patrullando junto al muro divisorio, puede ser feliz. Los Alemanes del Este no se conforman y no aceptan como final lo que les ha correspondido. Sin embargo, las cosas que un habitante de Alemania Oriental de clase media puede comprar con el dinero que gana y esto incluye bienes de consumo además de alimentos y una vivienda razonable - se comparan con ventaja con lo que está a disposición del pueblo de Rusia o Polonia.

El año pasado el 65 por 100 de las casas de Alemania Oriental contaban con un aparato de televisión, el 48 tenia un frigorífico y el mismo número una máquina lavadora Entre los últimos bienes de consumo en el mercado pueden verse los aparatos de televisión en color. La economia, considerada en total, progresa trepidantemente. La producción nacional el año pasado fue un 5 por ciento más alta que la del año anterior. La producción industrial fue un 8 por ciento mayor que en 1968, aunque la producción agricola fue más baja a causa de un tiempo excepcionalmente malo.

Las nuevas inversiones se dirigen hacia equipo de automatización, técnicas de computadores e industrias

POR ANTHONY SYLVESTER
(Agencia EFE)

químicas. En total, las inversiones del año pasado alcanzaron la cifra de 500.000.000.000 de pesetas, un 13 por ciento más que en 1968.

El refinamiento y la producción de toda clase de combustibles marchan bien y se ha programado un progreso más acelerado en este campo. En la moderna refineria de petroleo de Schwedt la producción en 1969 fue de 4,3 millones de toneladas. Se espera que el año que viene salgan de allí 7 millones de toneladas y se añada la producción de fibras artificiales y fertilizantes a la de combustibles.

Una reconciliación entre la Sovietica y Alemania Federal a costa de Alemania Oriental pende como la espada de Damocles sobre la cabeza de los comunistas de Alemania del Este. Para minimizar la amenaza, el Gobierno está obligado a crear una impregnable posición de fortaleza económica dentro del bloque soviético. El pais es ya el principal abastecedor de bienes industriales a Rusia y marcha en cabeza como país exportador de tales productos a otros paises comunistas.

La Alemania del Este también se encuentra en primera linea de una serie de acuerdos comparativos dentro del Comecon (la organización que coordina políticas económicas dentro del bloque oriental), particularmente en las industrias de ingenierias y químicas.

Pero la verdadera naturaleza de las rápidamente crecientes industrias de la Alemania Oriental, especialmente las industrias quimicas y de computadores, requieren mercados mucho mayores para ser provechosas. Por el momento, el volumen de negocios es demasiado pequeño para conseguir un superavit real. De aqui se desprende otra razón del presente intento de hacer llegar las exportaciones a otros paises comunistas, a los paises en vias de desarrollo de Africa y de Asia e incluso a las avanzadas naciones industriales del Occidente.

FALTA DE MANO DE OBRA

En 1969, el comercio exterior del pais subió en un 13 por ciento con respecto al año anterior, alcanzando una cifra de unos 567.000.000.000 pesetas. Sin embargo, en sus planes para lograr la expansión del crecimiento industrial y la apertura de nuevos mercados a la exportación, la República Democrática de Alemania se enfrenta a un problema que puede resultar fatal. Existe una visible carencia de mano de obra en casi todas las ramas de la economia. Las consecuencias del éxodo desde la Alemania Oriental a la Occidental antes de la construcción del muro de Berlin en 1961 todavia se dejan notar.

Si la huida en masa continuara, incluso en una escala mucho menor, podria frenar por completo la economia de la Alemania del Este. Esta es una de las razones por las que el regimen no es partidario de aceptar cualquier sugerencia de mejoras de relaciones con la República Federal, incluso si están basadas en el reconocimiento de la Alemania del Este, porque esto significaria mayores "contactos humanos" entre las dos mitades de Alemania

Otra razon es que tales contactos, que ahora no superan un millón de visitas en ambas direcciones, podrian ocasionar daños irreparables a la economia de Alemania Oriental a consecuencia del mucho más alto valor en el mercado libre de la moneda de Alemania Federal. En contra de la paridad oficial, el mercado libre favorece a la Alemania Occidental en una proporción de 4 a 1.

El mantener a una población tras un muro y unas alambradas no es tampoco una solución satisfactoria, un punto de vista que ahora ya es francamente admitido por funcionarios de Alemania del Este. Sin embargo, ellos creen que para abrir sus puertas a los contactos humanos, la Alemania del Este debe alcanzar los niveles económicos de la Alemania Occidental.

Precisamente aqui es donde el progreso no es aparente. Los observadores en la Alemania Federal estiman que el nivel de vida de un habitante medio de Alemania del Este es de un 30 a un 35 por ciento más bajo que el de un habitante de la Alemania Occidental y que la prosperidad ha ido creciendo un 1 y medio por ciento al año más en la mitad no comunista del país que en la comunista.

Se admite que esta estimación incluye la posibilidad de comprar bienes de lujo, tales, como coches, Cuando se llegan a las necesidades mínimas, las diferencias se notan menos.

Incluso hay una serie de productos que son bastante más baratos en Alemania del Este. La vivienda cuesta aproximadamente un tercio de lo que en la Alemania Federal, los precios del pan y de los transportes son muy bajos y los servicios sociales, incluida la educación, son realmente generosos en la República Democrática. De todas formas, contando incluso con las cosas más necesarias para la vida, el nivel de vida en Alemania Federal es cerca de un 20 por ciento más alto que en la Alemania Democrática.

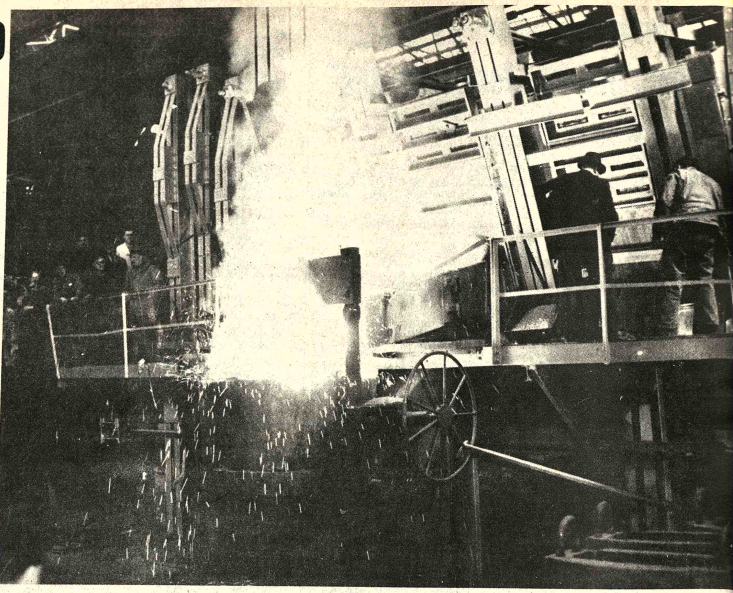

ALEMANIA Oriental está consiguiendo una fortaleza industrial considerable, aunque la confianza política no sigue al milagro económico. La fotografía muestra un gran horno, cuya producción es de 2.000 a 2.500 toneladas de acero, mensualmente. (Foto EFE)

El mercado financiero argentino afectado por importantes medidas

BUENOS AIRES, 9 (AP) - El mercado financiero argentino ha sido afectado por importantes medidas dictadas anoche por el nuevo régimen militar, que incluyeron modificaciones parciales en los cambios para importaciones y exportaciones y la "indexación" de créditos otorgados por bancos oficiales.

Poco antes, el gobierno había dispuesto un aumento general de salarios del 15 por ciento a partir de junio, para compensar el alarmante incremento del costo de la vida, que supera el 120 por ciento en los primeros cuatro meses del año. De proseguir este ritmo, se descuenta una tasa de inflación superior al 600 por ciento en 1976, duplicando el 334,8 por ciento registrado el año anterior.

En materia cambiaria se dispuso una virtual devaluación que afecta exclusivamente a las operaciones de comercio exterior, mediante el recurso de transferir una mayor proporción de divisas a través del mercado libre de cambios y disminuir, por lo tanto, la participación del llamado "mercado oficial". En este último el dólar porteamericano se cotiza a 140 pesos, en tanto que en el mercado libre la cotización fluctúa entre 240 y 245 pesos.

Para las exportaciones, se dispuso que el 55 por ciento de su valor en divisas ingrese por el mercado oficial y el restante 45 por ciento por el mercado libre. La proporción anterior era, respectivamente, del 65 y el 35 por ciento. De ello resulta un tipo de cambio efectivo de 187,25 pesos por dólar, comparado con 176,75 pesos anteriormente.

Con respecto a las importaciones, se han elaborado cuatro listas de productos, una más que anteriormente. Solamente el petróleo y el papel para diarios podrán importarse en un 100 por ciento utilizando el tipo oficial de cambios de 140 pesos. En cambio, las divisas requeridas para los insumos industriales se comprarán en un 55 por ciento en el mercado oficial y un 45 por ciento en el libre, lo que importa un incremento del 18,6 por ciento. Los bienes de capital importado tendrán idéntica proporción de cambios. Se crea una nueva categoria de unos 750 productos que van desde animales de pedigree y pescado hasta instrumentos de óptica y cine, frutas, tabacos e instrumentos musicales. Se importarán utilizando en un 100 por ciento divisas negociadas en el mercado libre de cambios.

Las otras medidas dictadas anoche comprendieron:

A) - Un impuesto nacional de emergencia, del 8,5 por ciento semestral, para todos los beneficiarios de créditos otorgados por bancos oficiales. Se exceptúan los créditos para vivienda o personales.

B) - Se autoriza la emisión de un bono de "inversiones del comercio exterior", cuyo importe se cubrirá con los depósitos de los importadores destinados a resguardarse del deterioro del peso frente a un posible encarecimiento de las divisas extranjeras.

C) - Autorización temporaria a las entidades financieras para invertir temporariamente en título de la deuda pública interna que contengan cláusula de estabilización o reajuste.

D) - Autorización a entidades financieras para recibir depósitos con cláusula de ajuste.

PISOPAK
IMPORTADORA FERNANDEZ
CASILLA 5174
Ismael Sanjines 439 - Tel. 64529

Sr! UD. DEBE LEER

Antología de la Cultura Boliviana desde 1925 hasta el presente.
LA PAZ Mercado 1215 COCHABAMBA Casilla 450
EDITORIAL . LIBRERIA "LOS AMIGOS DEL LIBRO"

Junta Nacional de Acción Social de la Presidencia de la República

No. 01/76

Primera Convocatoria a presentación de Propuestas al ramo de la Construcción.

La Junta Nacional de Acción Social de la Presidencia de la República, convoca con carácter nacional, a las firmas constructoras de primera y segunda categoría, legalmente establecidas en el País a la presentación de propuestas para la ejecución de la siguiente obra:

COCHABAMBA

1.- Asilo de Ancianos

Los interesados podrán recabar el plano y el pliego de especificaciones en el Departamento de Obras y Mantenimiento de la Institución (Of. 604, 6to. piso del edificio de Lotería Nacional).

La propuesta deberán presentar en sobre cerrado y lacrado a partir del 24 de Mayo hasta el 11 de junio del actual, en la forma y condiciones que establece el D.L. 10120 de 2 de Febrero de 1972 y demás formalidades legales en vigencia, debiendo señalar en el rótulo la obra a la que se refiere la propuesta.

RELACIONES PUBLICAS

El Instituto Nacional de Preinversión "INALPRE"

Precisa en alquiler casa junta o departamento en propiedad horizontal, sobre una superficie de 400 a 500 metros cuadrados, para instalación de sus oficinas.

Ofertas y condiciones remitir a cajón Postal 8358 o teléfono 40166 hasta el día 15 del mes de mayo próximo.

Secretaria Ejecutiva

Se requiere hasta el día 12 de mayo SECRETARIA EJECUTIVA a contrato por cuatro meses a tiempo completo, enviar curriculum y pretensiones de sueldo a casilla N°. 2341 La Paz.

La Paz, 8 de mayo de 1976.

INSTITUTO MATEMATICO IAM 1965 - BOLIVIA
CURSOS VESTIBULARES
MAT.-FISICA-QUIMICA-PSICOTECNICO /Inicio: 10 de MAYO
PREPARACION PARA INGRESO A LA "U"
TURNOS DIURNOS Y VESPERTINOS-PLAZAS LIMITADAS
Informes e inscripciones: Av. Mcal. Santa Cruz 1295-2do. piso (esq. Colón)-Telf. 63617
AL SERVICIO DE LA JUVENTUD ESTUDIOSA DEL PAIS

Cablebol
Calidad y garantía en Conductores El
Atención Embobinadores
10% ADICIONAL
De DESCUENTO en hornenaje al ANIVERSARIO DE CABLEBOL. EL 10% ADICIONAL AL MAYOR DESCUENTO. AHORRE SU DESCUENTO. AHORRE COMPRANDO EN BLEBOL
Calle Loayza 107 altos - La Paz

Dirección General de la Renta Interna
Comunicado

Se recuerda a los señores contribuyentes del impuesto a la Renta Total que hayan percibido durante la gestión de 1975 más de $b. 60. 000.- (SESENTA MIL PESOS BOLIVIANOS) por concepto de sueldos, honorarios o cualquier otra forma de remuneración, la obligación de presentar ante las oficinas de la Dirección General de la Renta (Sección Renta de Personas), el Formulario 134, en cumplimiento del Art. 32, Inc. f) del Decreto Supremo Nº 8619, que a la letra dice:

"LAS PERSONAS NATURALES O JURIDICAS QUE PAGUEN A ALGUNO DE SUS DEPENDIENTES REMUNERACIONES DE CUALQUIER CLASE, QUE EXCEDAN DE $b. 60.000.- ANUALES, EXIGIRAN DE ESTOS ANTES DE PAGARLES EL SUELDO CORRESPONDIENTE AL MES DE MAYO DE CADA AÑO, EL COMPROBANTE DE PAGO O DECLARACION VISADA DEL IMPUESTO A LA RENTA TOTAL, CORRESPONDIENTE A LA GESTION FISCAL FENECIDA, EXPEDIDO POR LAS OFICINAS DE LA RENTA, SI AQUEL NO FUESE PRESENTADO, LA EMPRESA COMO AGENTE DE RETENCION, PROCEDERA A DEDUCIR EL IMPUESTO CON ESCALA SEÑALADA EN EL ART. 25, SIN LUGAR A LA EXENCION PERSONAL BASICA, SOBRE EL TOTAL DE LA REMUNERACION O PARTICIPACION, DESCONTANDO DICHO MONTO DE LOS SUELDOS CORRESPONDIENTES AL MES DE MAYO Y SIGUIENTES, HASTA EL PAGO TOTAL DE ESTE IMPUESTO".

Consiguientemente, los Agentes de Retención o Habilitados en su caso, deben tomar debida nota y dar estricto cumplimiento de dicha disposición legal.

La Paz, mayo de 1976

Honorable Alcaldía Municipal de Potosí

PRORROGA A LICITACION PUBLICA Nº 1/76

La H. Alcaldía Municipal de Potosí, comunica a las Empresas Constructoras de primera, segunda, tercera y cuarta categoría, afiliadas a la Cámara Boliviana de Construcción, que ha resuelto prorrogar hasta el 20 del presente mes de Mayo, la presentación de PROPUESTAS PARA LA CONSTRUCCION DEL SEGUNDO CUERPO DEL MERCADO CENTRAL, bajo las bases establecidas en la CONVOCATORIA publicada en el mes de Abril del presente año.

Potosí, Mayo 5 de 1976.

Relaciones Públicas

CALCULADORAS ELECTRONICAS
¡¡¡ INSUPERABLES !!!

SHARP CS-4112 16 Dígitos Impresora y pantalla
SHARP CS-4101 14 Dígitos Impresora
SHARP CS-3648 16 Dígitos 3 Memorias, calculadora profesional de precisión
SHARP CS-2KIV 14 Dígitos Verificación matemática

Sirviendo a la patria desde 1960
MERCANTIL SUDAMERICANA LTDA.
Casilla 1185 - Teléf. 42612 63884 - Socabaya 340
Cables: Mersud - Telex: Mersud BX 5426 La Paz-Bolivia

... y como siempre, también existencia completa de los afamados instrumentos suizos de ingeniería KERN, máquinas de escribir HERMES, brazos de dibujo MUTOH, etc.

BALATAS "FRAS LE"

Seguriaad y Garantía

En juegos preparados, rollos, tejas - para cajas, forros de embrague, para toda clase de vehículos y equipos petroliferos.
Precios: los más bajos del país.
Compre en las principales casas del ramo

Distribuidor exclusivo para Bolivia:
PROMOTORA PAULISTA
LA PAZ.- Alto de la Alianza 626 - 2do. piso Av. Manco Kapac 450 Tel. 20600 Casilla 2234
SANTA CRUZ.- Calle Warnes 32 - Tel. 21166 Casilla 2173

MINISTERIO DE PREVISION SOCIAL Y SALUD PUBLICA
División Materno Infantil y Bienestar Familiar

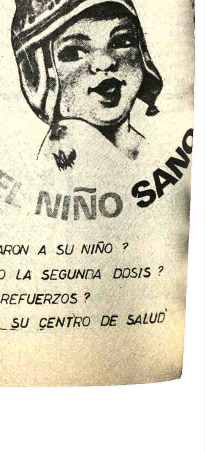

VACUNARON A SU NIÑO ?
RECIBIO LA SEGUNDA DOSIS ?
Y LOS REFUERZOS ?
VISITE SU CENTRO DE SALUD

Un aspecto del vino de honor que ofreció Editorial Lux a los asistentes al Primer Congreso Nacional de la Industria Gráfica durante visita a sus instalaciones.

Agenda femenina

CLUB EL HOGAR

Las socias del "Club de Señoras el Hogar" se reunirán, el martes, a horas 11, en su secretaría.

BLOQUE FEMENINO DE PROMOCION MORAL

Las integrantes del Bloque Femenino de Promoción Moral se reunirán, hoy, a horas 18 y 30 en el Salón de las Damas Vicentinas, con motivo de posesionar a su nueva directiva, que está presidida por la doctora Angélica Panozo.

CLUB DEL LIBRO JURIDICO

Hoy, en casa de la señora Zaida Rosa del Villar, tendrá lugar la cena de celebración del aniversario de fundación del Club del Libro Jurídico. En esa oportunidad, el señor Luis Raúl Durán disertará sobre el tema: "El Israel que yo vi".

ESCUELA "HERIBERTO GUILLEN PINTO"

La Escuela Básica - Intermedio Heriberyo Guillén Pinto" realizará, a partir de mañana, un programa especial con motivo de celebrar su decimo aniversario.

SOCIEDAD DE SEÑORAS DEL MONTICULO

La Sociedad de Señoras del Montículo de Sopocachi, se reunirán hoy en casa de su presidenta, señora Esther Tejada de Rivero, para rendir homenaje al Día de la Madre.

CONIF

Las componentes de la Confederación Nacional de Instituciones Femeninas, filial La Paz, se reunirán el jueves, a horas 10 y 30, en su secretaría.

ROTARY CLUB

El Comité de Damas del Rotary Club, se reunirá el miércoles, a horas 10 y 30, en su secretaría.

El Embajador de Chile y la señora de Díaz ofrecieron una recepción para despedir al Embajador de Bolivia en Santiago y la señora de Violand. En la foto, los anfitriones departen con sus agasajados.

La TV a color en las clínicas de República Federal Alemana

Entre los ejemplos más importantes de aplicación tecnológica al servicio de la salud cabe citar la sección urológica en la Clínica del Isar, en Munich, que ha sido inaugurada oficialmente hace poco. Esta sección de 70 camas sólo dispone de habitaciones de dos y cuatro camas: en cada habitación, se ha instalado un intercomunicador, de forma que la enfermera puede acudir inmediatamente a cualquier llamada, pues el paciente puede exponer directamente lo que le falta. Ambas salas de operaciones han sido equipadas con los aparatos más modernos. En la sección de Rayos X se hallan cámaras de televisión y aparatos de grabación magnéticas. Las imágenes que se recogen durante el reconocimiento aparecen en un monitor, siendo registradas al propio tiempo. Así, el médico puede observar repetidas veces el funcionamiento de los riñones sin tener que mantener al paciente constantemente bajo rayos X. La sección urológica de la Clínica del Isar en Munich es la única que en la República Federal de Alemania dispone de un aparato para la medición de difracción de rayos X. Con este aparato se logran analizar los cálculos renales mediante rayos X y registrar los resultados como en un electrocardiograma.

De progresivas pueden calificarse asimismo las dos salas de operaciones: muy valiosa para la enseñanza es aquí la instalación de televisión en color, con la que pueden ser transmitidas "life" a través de la uretra imágenes del interior del cuerpo durante el reconocimiento o la operación del paciente. Estas imágenes se captan con ayuda de un aparato óptico acoplado al bisturí, que ni obstaculiza al cirujano ni molesta al paciente. Las imágenes servirán no sólo para fines de enseñanza en las Facultades de Medicina y para el perfeccionamiento médico, sino también para congresos o seminarios a nivel internacional.

(IN-Press)

Picaduras de insectos podrían ser mortales

MIAMI.- Recientemente finalizó una convención reunida en Nueva Orleans y a la cual concurrió un determinado número de entomólogos; con detalles al respecto tenemos la siguiente nota de Jorge Webby;

- En una convención de entomológos, especialistas en la ciencia que estudia los insectos y cuya convención ha tenido por escenario la ciudad sureña de Nueva Orleans, un conocido alergista de los Estados Unidos advirtió que muchas veces las muertes causadas por picadas de insectos, bien sean abejas, avispas o simples hormigas son atribuidos a otras causas. Por ejemplo, este alergista señaló que un caso típico de lo que él trata de hacer ver, es el de un campesino que está trabajando solo en su finca o en un sector agrícola y de pronto es picado por un insecto; de inmediato puede caer en un estado de shock, es decir en una grave y súbita depresión física y psíquica y sin salir de este estado de inconciencia posteriormente se desploma, bien en su tractor, camión o en cualquier otro lugar muriéndose. El Dr. Frazier añade entonces que muchas veces estos casos son diagnosticados como muertes causadas por ataques cardíacos. Este alergista aconseja que para evitar que estas picadas de insectos puedan ser fatales, toda persona que vaya a tener contacto con insectos, bien sea yendo de pesca, a las montañas o en cualquier campo, debería llevar consigo un equipo de emergencia de su invención que es del tamaño de una cajetilla de cigarrillos y que contiene básicamente una dosis de adrenalina y una jeringuilla hipodérmica. Según explica este especialista la adrenalina es el único tratamiento efectivo cuando hay un caso de shock agudo y cuando la presión sanguínea baja rápidamente debido a una reacción alérgica. El Dr. Frazier advierte que sin la inyección de adrenalina la víctima de la picadura de insectos puede morir en diez o quince minutos, pero que utilizando la inyección tiene una gran posibilidad de recuperarse a tiempo de la picada para ser atendida debidamente en un hospital o por su propio médico.

Viajera

Con motivo de próximo viaje a Europa, es agasajada por sus relaciones sociales la señora María Luisa Calderón de Quevedo.

CITIZEN

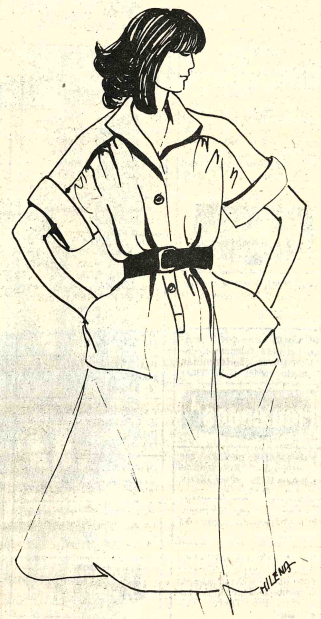

El modelo luce una creación del modisto Cristian Dior de su colección para el otoño de 1976. falda plisada y la chaqueta larga están confeccionadas en crepé de chine beige.

EL CHEMISIER, ESTILO TRADICIONAL.- ROMA, (ANSA-Por Manuela Prangrazio).- El chemisier continúa siendo el modelo más tradicional del vestuario femenino y se prevé que así seguirá por mucho tiempo, hasta una nueva renovación de la moda.

El estilo del chemisier es siempre placentero y recientemente este tipo de vestido experimentó modificaciones al punto de parecerse siempre más al camisón, considerado todavía la prenda del año.

Empero, para todas quienes no sostienen muy a gusto con el gran vestido camisa, se sugiere el chemisier más tradicional. En torno del mismo la moda se ha movido para ofrecer formas de lo más variado a estos modelos entre los más clásicos y en tal sentido debe recordarse que se presta a ser utilizado también durante la noche.

Estilistas, creadores e industrias de la indumentaria tienen en la base de su producción tipos clásicos de chemisier que varían de temporada en temporada, a menudo sólo en las telas y en las fantasías.

Según la producción actual, el chemisier de los meses venideros será confeccionado en telas de fantasía, flores para la mañana y rayas para la tarde.

En todos los casos, es siempre el chemisier el predilecto de la mayor parte de las mujeres, de toda edad, sobre todo para el verano cuando no todas llevan de buen grado pantalones y remeras y cuando, sobre todo, prefieren llevar un vestido de mayor confort durante todo el día.

El chemisier, pues, es para la moda actual, y lo será para la moda futura, la prenda más llevada pues en la misma se puede identificar el estilo más tradicional del vestuario, que no está sujeto a grandes cambios pero que podrá resultar diferente sobre la base de una línea también absolutamente tradicional.

A este punto de la temporada, se aconseja pues a cada mujer elegir con tranquilidad un chemisier tradicional con algún detalle nuevo, que podrá ser la manga más amplia o la falda más larga, o el cuello más grande pero que, y esto es importante, en síntesis continúa siendo el chemisier de siempre.

En cuanto a la versión para la noche, la línea prácticamente subsistirá: sin embargo, el largo llegará al piso, la tela será más mórbida y las fantasías más "importantes".

Fallecimientos

En la paz del señor ha dejado de existir la que en vida fue:

Dña. HORTENCIA BRAÑEZ ..

Q. E. P. D.

Vda. Brañez de Trigo, hermana; Hugo, Blanca, Ana María y Delina Brañez hermanos (ausentes); Francisca Brañez, madre política (ausente); Joaquín Trigo C. hermano político; sobrinos, primos y demás deudos ruegan a sus parientes, amistades y personas piadosas asistir a la traslación de los restos mortales de la extinta al Cementerio General el día de hoy lunes 10 del presente a horas 15 y 30.

El cortejo fúnebre partirá de la calle Illampu Nº 785 esq. Santa Cruz.

Favor que comprometerá la gratitud de la familia doliente.

CASA SANTANDER Av. Armentia 513 Of. Mariscal Santa Cruz 1058 Altos Tels.23663-23656

En la paz del Señor y confortado con los auxilios de la Santa Religión Católica, ha dejado de existir el que en vida fue señor Doré

ARTURO CUENTAS PAREDES

Benemérito de la Patria

Q. E. P. D.

Blanca M. de Cuentas, esposa; Edda, Betty, José, Hortensia, Luz (ausente), Julieta, Arturo y Magaly, hijos; Francisco Cuentas, Porfirio Cisneros, Gloria Calderón, Hernando Rada y Francisco Fierro, hijos políticos; Matilde de Vargas y Herminia v. de Sanchez, hermanas; Braulio Vargas Rada, hermano político; los sobrinos, nietos y demás deudos del extinto, ruegan a sus amistades, personas piadosas, Federación de Ex-combatientes de la Guerra del Chaco, Policía Boliviana, Vecinos de Villa Copacabana, especialmente a los Residentes de Puerto Carabuco, Provincias Camacho y Omasuyos y demás instituciones a las que perteneció, a la misa de cuerpo presente que se celebrará el día de hoy lunes 10 del corriente mes a horas 15 (3.p.m.), en su domicilio de la calle Bernardo Monteagudo Nº.2042 (Villa Copacabana - Zona del Cementerio Alemán) y a la traslación de sus restos mortales al Cementerio General a horas 15.30 del mismo día.

Favor que comprometerá la eterna gratitud de la familia doliente.

CASA GUZMAN Figueroa final Tels. 24014-56207.

En la paz del Señor y confortado con los auxilios de la Santa Religión Católica ha dejado de existir el que en vida fué:

Sr. GABRIEL GUTIERREZ ARANIBAR

Q. E. P. D.

Flora de Gutierrez, esposa; Yury y Vladimir ,hijos; Macedonio y Juana de Gutierrez, padres; Sofía, Forte, Felisa, Desiderio, Alberto ,Filiberto y Jaime Gutierrez A. hermanos; los hermanos políticos, sobrinos y demás familia ruegan a sus amistades personas piadosas y en forma especial a sus compañeros de la FAB se dignen asistir a la traslación de sus restos mortales del extinto al Cementerio General el día de hoy lunes 10 a horas 10.30 a.m. El cortejo fúnebre partirá de la calle Sucre Nº 932.

Será favor que comprometerá la eterna gratitud de la familia doliente.

Servicios de EMPRESA VALDIVIA c/Graneros esq. Figueroa 211 Tels. 25254-24290.

"BOLIVAR S.A. DE SEGUROS GENERALES"

En la paz del Señor y confortada con los auxilios de la Santa Religión Católica ha dejado de existir la que en vida fue señora:

Doña: SEGUNDINA ALANDIA de OÑA

Q. E. P. D.

Emilia Oña, esposa; Walter, Bertha (ausentes) Pascuala, Gualberto, Marina, hijos; Pilar, Delma, hijas políticas; Alayor José Alandia, Isabel Alandia, hermanos, sobrinos, primos y demás familia ruegan a sus amistades y personas piadosas se dignen asistir a la traslación de los restos mortales de la extinta al Cementerio General el día de hoy lunes a horas 5 p.m.

El cortejo fúnebre partirá de la calle Nº 1. casa Nº 37 Villa Armonía.

Favor que será reconocido por la familia doliente.

La Paz, Mayo de 1976.

Misas

Blanca Villa vda. de Terrazas, esposa; Carlos Terrazas, hijo; los hermanos, hermanos políticos, sobrinos y demás familiares del que en vida fue:

Don: GERARDO TERRAZAS AGUIRRE

Ruegan a sus parientes y amistades se dignen asistir a la misa que en sufragio del alma y recordando los dos años de su sensible fallecimiento, mandarán oficiar el día de mañana martes 11 del presente mes, a horas 11 y 30, en la parroquia del Carmen (calle Colón).

La asistencia a este acto piadoso comprometerá la gratitud de la familia doliente.

Rubén Alberto, Alicia, Luis, Graciela, Natty, Bertha (ausente), Deborah y Raúl Vasquez G.G. (ausente) hijos; Elba R. de Vasquez, Lic. René Montes de Oca, Neily B. de Vasquez, Hugo Villanueva, Javier Echenique (ausente) hijos políticos, nietos, sobrinos y demás familia del que en vida fue Benemérito de la Patria:

Sr. FELIPE VASQUEZ A.

Ruegan a sus amistades y personas piadosas se dignen asistir a la misa réquiem que en sufragio del alma del extinto, recordando el segundo año de su sensible fallecimiento se oficiará el día de mañana martes 11 del mes en curso a hrs. 10.15 en el Templo de San Juan de Dios.

La asistencia a este acto religioso comprometerá la gratitud de la familia doliente.

El duelo se despide en la puerta del templo.

La Paz, Mayo de 1976.

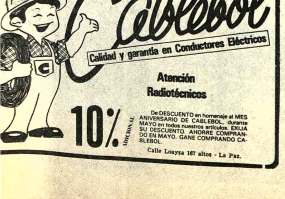

Misas

AGRADECIMIENTO E INVITACION

Carmen Aguirre V. de Arze, esposa; Gustavo Alfredo, René Danilo y José Antonio, hijos; María Eugenia Palacios de Arze, Loreley Ballón de Arze, Angela Viscarra de Arze, hijas políticas; Elcina V. de Aguirre, madre política; Manuel Aguirre, Alcira de Viamont, Mercedes de Flores y María Luisa de Guzmán, hermanos políticos, sobrinos, primos y demás familiares del que en vida fue digno padre y esposo:

Dr. JORGE ALFREDO ARZE ARZE

Q. E. P. D.

Agradecen profundamente a la Caja Complementaria del Magisterio , a la Universidad Mayor de San Andrés, Caja Nacional de Seguridad Social, al Instituto Boliviano de Seguridad Social, Asociación de Maestros Urbanos y demás instituciones, a todos los familiares y amigos que hicieron llegar sus condolencias, ofrendas florales y nos acompañaron en ese momento de dolor; les invitamos a la Misa que en sufragio de su alma y recordando los ocho días de su llorado fallecimiento se mandará oficiar el día martes 11 de mayo a horas 11 y 30 a.m. en la Parroquia de Nuestra Señora del Carmen (Sopocachi).

Su asistencia comprometerá la eterna gratitud de la familia doliente.

La esposa,hijos, hijas políticas, nietos, hermanos, hermanas políticas y demás familiares del que en vida fue ejemplar esposo y abnegado padre

Don CECILIO TAVERA IBAÑEZ

Q. E. P. D.

Invitan a sus parientes,amigos y en especial a los empleados de la Renta Interna y demás personas piadosas se dignen asistir a la Misa que recordando el primer mes de su llorado fallecimiento se mandará a oficiar en la Iglesia del Corazón de María (Av. Busch) el día de hoy lunes 10 del presente a horas 18,30.

Su asistencia a este acto de piedad cristiana comprometerá la gratitud de la familia doliente; el duelo se despide en la puerta del templo.

Cooperativa de Consumo

Club Deportivo Ferroviario La Paz Ltda.

Salutación

El Directorio de la Cooperativa de Consumo "Club Deportivo Ferroviario La Paz Ltda", saluda a sus asociados en este magno día en que cumple sus "Bodas de Estaño".

En esta fase de recuperación económica y social a la cual está abocada, augura a sus socios en sus secciones de Consumo, Ahorro y Crédito, días mejores y ventura en sus hogares.

La Paz, 10 de Mayo de 1976

Extravío de Libreta de Ahorro

Se comunica al público, que en razón de haberse extraviado la Libreta de Ahorros de propiedad de ROSA GRACIELA CRUZ MOSCOSO con C.I. Nº. 089541. del Banco del Estado; ésta queda nula.

Club de Bridge

Citación urgente

Se cita a los señores socios del Club a la reunión que se llevará a cabo en su sede el día martes 11 del presente mes a horas 19.oo, en vista de tener que tratarse asuntos de vital importancia para el interés del Club así como de los socios, por lo que se solicita asistencia en pleno.

Se agradecerá puntual concurrencia.

EL DIRECTORIO

La Paz, Abril de 1976.

27 DE MAYO....

Regalamos

un fino presente por sus compras en artículos para el hogar.

MAMA MERECE LO MEJOR

y lo mejor está en:

* Esperamos su visita para mayores detalles

Oferta limitada

HANSA Ltda.

La firma boliviana de su confianza con mas de 65 años al servicio del país

DEPARTAMENTO MERCADERIAS TEL.50878 Yanacocha esq. Mercado

Sucursales: COCHABAMBA-ORURO-POTOSI-SANTA CRUZ-SUCRE-CAMIRI-TARIJA-TUPIZA-VILLAZON-ATOCHA

AVISOS ECONOMICOS

Revistas Libros

GISBERT Y CIA. S.A.
Comercio 1270
Casilla 195

OFRECEMOS A LAS AMAS DE CASA:

GANDULFO - Doña Petrona
NAVARRO - Tratado de Cocina
GANDULFO - Las recetas económicas de Doña Petrona
MATHIOT - Yo se cocinar
AFHA - Método práctico de Corte y Confección.

PAYOT - La Conquista de la Felicidad
SALVIATI - Guia de la Madre
PERNOUD - Espero un Hijo.

Departamentos Habitaciones

HABITACION ANTICRETICO Zona Cementerio Avenida Collasuyo Bustillo 617 - esquina Angel Pabia (30-10/71004)

HOTEL ATLANTIC Avenida Armentia 521, teléfono 23342, habitaciones individuales $b. 20. Delegaciones convencional (8—8 Junio/71172).

COMERCIAL "ALAS" GALERIA LUZ, Tel. 29734.- Mixto departamento un dormitorio, dependencias. Villa Fátima.

COMERCIAL "ALAS" GALERIA LUZ. Tel. 29734.- Alquila: habitación amoblada. Sopocachi.

VENDO Departamento sin intermediarios o permuto por casa. Referencias 43370 (8—10/71174).

CARVAJAL Yanacocha 448. Tel. 54862.- Departamento anticrético calle Costa Rica dos dormitorios dependencias amplia terraza por estrenar.

MATRIMONIO SOLO Busca piezas en alquiler Referencias teléfono 26801 (8—9/71179).

CARVAJAL, Yanacocha 448. Tel. 54862.- Habitaciones anticrético Villa Fátima cocina, entrega inmediata. Otra habitación calle Tumusla cerca Av. Buenos Aires anticrético dos habitaciones calle Chacaltaya anticrético. habitación calle Yanacocha anticrético 6.00, Otras 5.000. Otras habitaciones distintas zonas.

CARVAJAL Yanacocha 448.- Departamento pequeño amoblado calle Jacinto Benavente (Sopocachi) un dormitorio dependencias alquiler, entrega inmediata.

CARVAJAL Yanacocha 448. Tel. 54862.- Departamento alquiler Sopocachi calle Jacinto Benavente dos dormitorios dependencias entrega inmediata. Otro misma calle un dormitorio dependencias alquiler.

CARVAJAL Yanacocha 448.- Departamento anticrético calle Jamaica tres dormitorios, dependencias hall, entrega inmediata.- Departamento Villa Fátima Av. Las Américas, dos dormitorios, dependencias hall garaje, anticrético.

PRECISO DEPARTAMENTO O casa de dos tres dormitorios, dependencias, alquiler o anticrético. Personas honorables, Sopocachi, Miraflores, COMERCIAL "ALAS" Tel. 29734.

ANTICRETICO De partamento 3 dormitorios y dependencias Busch 661, una habitación para persona sola final Victor Eduardo (Miraflores) teléfono 26879 (8—9/—71176).

ANTICRETICO Necesito pieza con baño si posible independiente. zona Miraflores. Doy $b. 15.000 como máximo. Referencias teléfono 62823 ó 64810 Sr. Cuentas (R).

CARVAJAL Yanacocha 448.- Departamento Av. Manco Kapac dos dormitorios dependencias (altos) anticrético.- Casa junta anticrético Vino Tinto cuatro habitaciones, tienda independiente a estrenar.

CARVAJAL Yanacocha 448.- Vende departamento propiedad horizontal Av. 20 de Octubre tres dormitorios, dependencias amoblado o sin muebles, ocasión.

PROPIETARIO DE CASA O departamento si desea alquilar o dar en anticrético, pase a "COMERCIAL "ALAS". Tel. 29734, donde será atendido por personal competente y con clientes de reconocida solvencia, Garantía. PROPIETARIOS NO PAGAN COMISION.

"LUBRAVE" Yanacocha 448 Anticréticos.- Villa Fátima 3 dormitorios contrato mixto Sain dormitorios y dependencias 40 $b. otro departamento Ballivián 60.000 $b. Tienda y habitación Cancha Bolivar.

CARVAJAL Yanacocha 448 Tel. 54862.- Departamento confortable, tres dormitorios, dependencias, vendo propiedad horizontal, Av. 20 de Octubre cerca Plaza Abaroa, con o sin muebles importados ocasión motivo viaje.

Casas

CABALLERO SOLO.- Precisa habitación con baño privado Ref Teléfono 50278 (10-16)

LUBRAVE Ynacocha 448 Venta Casas. Pedro Kramer 5 habitaciones 220.000 $b. Alto Chijini, y Cañada Strongest.

CARVAJAL Yanacocha 448.- Vende casa Obrajes calle 16 tres departamentos amplios cuatro plantas, jardín entrega inmediata.- Casa calle Sagárnaga dos departamentos, tres tiendas, horno panificación cerca Max Paredes, lugar comercial.

CARVAJAL. Yanacocha 448. Vende casa Final Villamil de Rada cuatro habitaciones precio ocasión 120.000. Vende casa Villa Copacabana Av. Tito Yupanqui seis habitaciones más un kiosco buen lugar (8—9).

CARVAJAL. Yanacocha 448 Tel. 54862. Vende casa calle Yanacocha departamento dos dormitorios, dependencias entrega vacia ocasión. Otra casa vende Tembladerani seis habitaciones calle 16 de Julio ocasión entrega inmediata (8—9).

SANTA CRUZ En Montero vendo casa sobre calle 24 de Septiembre y 16 de Julio 230, 3 cuadras de la Plaza, consta de 8 habitaciones tratar en la misma casa (8—14/64272).

CARVAJAL Yanacocha 448. Vende casa Tembladerani calle Jaimes Freyre seis habitaciones dos baños 750 mts. ocasión (8—9).

COCHABAMBA Vendo casa pleno centro, a una cuadra Plaza Principal en esquina zona Bancos, opción de venta desde 400 hasta 1400 metros cuadrados. Dirigirse a M.T.A. casilla 575 COchabamba (9-4/8741)

ATENCION MIRAFLORES O SOPOCACHI Familia honorable desea comprar una CASITA preferible con patio. Ofertar al teléfono 60353 (Sra. Alicia) (20-30/R)

SEÑOR PROPIETARIO Si Usted se encuentra impedido por ausencia o enfermedad y desea vender su CASA o TERRENO " COMERCIAL OFICINA 2" le ofrece sus servicios como APODERADO y gestionarles su VENTA de principio a fin. Favor llamarnos al teléfono 55022 o Visitarnos en AYACUCHO 266 donde lo atenderemos con muchisima atención. (5-14/71049)

CARVAJAL Yanacocha 448. Casa junta calle Antonio Gallardo seis habitaciones nueva, anticrético.- Casa junta Villa San Antonio dos dormitorios dependencias Av. 31 de Octubre anticrético.

CARVAJAL. Yanacocha 448. Vende casa calle Yanacachi dos departamentos, tienda horno de panificación entrega inmediata vacia. Otra misma zona calle Ixiamos dos departamentos dependencias, garaje entrega inmediata (8—9).

CARVAJAL Yanacocha 448. Tel. 54862.- Vende casa calle Iturralde dos departamentos, garaje, jardín, hall amplia entrega vacia. Otra casa Plaza Uyuni cinco departamentos, tres frentes, tres almacenes amplios buen lugar vacia.

CARVAJAL Yanacocha 448.- Vende casas calle Ingavi y Montes departamento completo, tres dormitorios, dependencias, entrega vacia, motivo viaje, ocasión primer postor.- Casa Villa Fátima calle Ixiamas dos departamentos garaje entrega vacia excelente lugar. Casa Ricardo Bustamante cerca Policia de Chijini nueve habitaciones, tienda ganga motivo de viaje.

CARVAJAL Yanacocha 448.- Vende casas con Alojamiento equipado Av. Kennedy cerca Estación, entrega vacia motivo viaje. Casa Tembladerani cerca parada Colectivo 2, ocasión 140.000.

CARVAJAL, Yanacocha 448.- Vende casas Villa Copacabana, calle Tito Yupanqui, contienda kiosco entrega vacia sobre plena Av. motivo viaje.

SEÑOR PROPIETARIO desea, Ud. VENDER su CASA o TERRENO y necesita que le paguen al contado o quiere dar en ANTICRETICO su CASA o DEPARTAMENTO o habitaciones COMERCIAL OFICINA "2" le ofrece acomodárselo de inmediato clientes solventes Nacionales y Extranjeros matrimonios solos en alquiler le ofrece dar VARIOS meses de alquileres ADELANTADOS favor llamarnos al teléfono 55022 horas oficina CALLE AYACUCHO "266" COMERCIAL OFICINA "2" (5-14/71049)

CARVAJAL Yanacocha 448 Tel. 54862.- Vende casa calle Boquerón, dos dormitorios, dependencias, excelente lugar (San Pedro) entrega vacía , ocasión.

CARVAJAL. Yanacocha 448.- Casa junta Achumani, cuatro dormitorios dependencias escritorio garaje entrega 60 días por estrenar anticrético.

COMERCIAL "ALAS" GALERIA LUZ. 29734. Vende casa sobre 800 m2 para industria. Villa La Merced.

CARVAJAL Yanacocha 448.- Vende casa Alto Miraflores calle Loza tres departamentos dos pisos entrega vacia ocasión. Casa Alto La Paz, camino a Oruro departamento, cuatro dormitorios dependencias garaje teléfono apropiado para industria , ocasión.

CARVAJAL Yanacocha 448.- Vende casa calle Corrales dos departamentos amplios entrega vacia. Otra casa Obrajes calle 14 departamento completo dos dormitorios dependencias precio ocasión.

CARVAJAL Yanacocha 448.- Vende casa Av. Armentia tres departamentos, diez habitaciones tres lavanderías buen lugar entrega inmediata.- Casa final Villamil de Rada , cuatro habitaciones, luz precio ocasión 120.000.

CARVAJAL Yanacocha 448.- Tel. 54862.- Vende casa calle Yanacocha dos departamentos tienda, entrega inmediata precio 380.000/ganga.- Otro Plaza Vita lugar comercial excelente ubicación cerca surtidor , entrega vacía precio ocasión.

CARVAJAL Yanacocha 448.- Vende casa como terreno calle Bueno 800 mts. apropiado para Hotel excelente ubicación. Casa Calle 4 de Mayo seis habitaciones.- tienda cerca Av. Buenos Aires entrega vacia, motivo viaje, ocasión, primer postor.

CARVAJAL Yanacocha 448.- Vende casa San Pedro calle Otero de la Vega dos departamentos, jardín amplio, más cuatro habitaciones entrega vacía. Casa "Sopocachi" calle Víctor Sanjinés dos departamentos cerca Plaza España excelente lugar.

CARVAJAL, Yanacocha 448.- Tel. 54862.- Vende casa calle Chirveches (Sopocachi) cerca Colegio Alemán dos departamentos, garaje, terraza entrega vacía.

CARVAJAL Yanacocha 448.- Vende casa Yanacocha dos departamentos, tienda vacía . Otra misma calle cerca Comame, entrega vacía ocasión. Casa Alto La Paz, calle Nisthaus vacía, ocasión.

CARVAJAL Yanacocha 448 Vende casas Villa Fátima calle Yolosa departamento confortable dos dormitorios, dependencias, amplio patio .- Garaje vacía. Casa Villa Victoria, sobre Av. Quintanilla Zuazo con amplio local negocio entrega vacía.

CARVAJAL Yanacocha 448.- Vende casas, calle Cuarto Centenario cerca Buenos Aires, seis habitaciones dependencias, apropiado para Quinta-Bar-Industria vivienda entrega vacía facilidades motivo viaje.

CARVAJAL Yanacocha 448.- Vendo casa alojamiento Av. Kennedy treinta habitaciones tres pisos cuatro baños todo amoblado excelente ubicación motivo viaje. Casa Tembladerani calle 16 de Julio cerca Cancha Bolivar precio 130.000 ganga.

CARVAJAL Yanacocha 448 Vende casas, calle Armaza dos departamentos, jardín garaje amplio vacía motivo viaje.- Casa calle Bc..i vacía 250.00.- Vila Fátima calle Yanacocha dos departamentos, con horno entrega vacía.

Muebles

VENDO Living mobilia, edificio Indiana departamento 901, 9° Piso (9-10/71181)

Tiendas Kioscos

TRANSFIERO HERMOSA TIENDA decorada y amoblada, pleno centro Comercial Teléfono oficina 27464 (7-9)

CARVAJAL Yanacocha 448. - Tel. 54862.- Tienda calle Tumusla anticrético, buen lugar comercial.- Tienda calle Independencia cerca Av. Perú anticrético 25.000.- Tienda trastienda calle Max Paredes anticrético buen lugar.

Restaurant Bares

CARVAJAL Yanacocha 448.- Vende Bar Pensión Pichincha totalmente amoblado, excelente ubicación.- Otro Bar Quinta Villa Fatima calle Alcoche. en actual funcionamiento vajilla completa, precio ocasión motivo viaje. Otro calle Chuquisaca.

Teléfonos

CARVAJAL Yanacocha 448. Tel. 54862.- Vende teléfono comercial instalado calle Sagárnaga precio ocasión.- Otros teléfonos instalados distintas zonas.

Propiedades Terrenos

CARVAJAL Yanacocha 448.- Vende lotes Alto La Paz Villa Adela 300 mts. 600, 900, precio 10.000 ganga.- Villa Tunari desde 300 mts. hasta 4.400 precio ganga pida informaciones, facilidades de pago. Otros lotes distintas regiones.

CARVAJAL Yanacocha 448. Vende lote Villa San Antonio 520 mts. cerca Arsenal cercado excelente ubicación, motivo viaje.- Lote Alto La Paz sobre camino Panamericano 1.200 mts. excelente ubicación.- Lote Villa La Merced 464 mts. cercado sobre plaza precio ocasión.

CARVAJAL Yanacocha 448.- Vende lote Villa Copacabana Av. Burgaleta 275 mts. sobre dos calles, ocasión. Otro misma zona calle Santivañez 251 mts. cercado con habitación y material de construcción.

CARVAJAL Yanacocha 448.- Vende lote Irpavi, 320 mts. cerca Plaza Tres Pasos al Frente, buen lugar. Lote Villa San Antonio 1.200 mts. precio ocasión.

CARVAJAL Yanacocha 448.- Vende lote Villa San Antonio Av. 31 de Octubre 600 mts. con dos dormitorios cerca Fábrica de Fideos. Lote misma zona 200 mts. cercado precio ocasión $2.000.

EN COTA COTA Vendo terreno en zona urbana 600 mts.2 Teléfono 42809 (6-10/71158)

"LUBRAVE" Yanacocha 448. Venta terrenos Villa Adela, Camino a Achocalla y frente al cuartel Andino.

VENDO Lote en Alto Obrajes 90.000 $bs. Referencias Yanacocha 301, 4to. piso, oficina N°. 8 (7-9/71166)

CARVAJAL Yanacocha 448.- Vende lote Achumani sector Koani 300 mts. cercado cerca Av. Ballivián, Otro 315 mts. misma zona entrando Koani. Lote Achumani 304 mts. precio ocasión.

CARVAJAL Yanacocha 448 Tel. 54862.- Vende lote San Pedro calle Pioneros de Rochedale 1.122 mts. con construcción buen lugar. Lote San Pedro calle Azurduy de Padilla 171 mts. con tres habitaciones ocasión.

CARVAJAL Yanacocha 448. Tel. 54862.- Vende lote Sopocachi calle Romecin Campos 400 mts. buen lugar ocasión. Lote Alto Miraflores calle Elias Sagárnaga 200 mts. cercado con construcción luz, agua, motivo viaje.

EN COCHABAMBA Compro al contado lote de terreno 600-700 mts.2 zona residencial, amurallado, preferible con algunas habitaciones. Escribir ofertas y precio señor Morelos. Casilla 6767 La Paz.

CARVAJAL Yanacocha 448. Vende lote Av. Busch 440 mts. con garaje buen lugar precio ocasión.

Vehículos

COCHE De carrera vendo Fiata 1.300 informe al señor Coploa teléfono 2—2198 Santa Cruz (8—10/64270).

"LUBRAVE" Yanacocha 448 Venta Vehículo.- Colectivo linea Litoral modelo 66 marca Chevrolet.

VENDO CAMIONETA FORD 1968 Una tonelada 6 cilindros. Verla Garaje Mutual Sucre La Plata (7-9/71168)

OMNIBUS VOLVO Cametal en servicio flota interdepartamental. Vendo de ocasión. Referencias teléfono 29426 (6-10/71156)

VENDO Toyota Deportivo, tipo Celica, modelo 1974, casi nuevo. Ref.: Juan de Vargas 2319, teléfono 42875 (1-18/71011)

EN VENTA Auto Ford Granada 1975 flamante, acepto vehículo menor precio en parte de pago Teléfono 41762 (8—14/71167).

VENDO Camión Toyota diesel modelo 74, y caja quinta para Dodge, calle Teniente Oquendo 180, teléfono 57578 (5-9/71039)

CARVAJAL Yanacocha 448.- Vende Colectivo Marca "REO" modelo 68 motor diesel precio ocasión, motivo de viaje. Otro Camión INTER Modelo 68 motor diesel completamente nuevo precio ocasión.

Máquinas

MAQUINAS ESCRIBIR Semiportátiles nuevas liquidamos. Comercio 994, oficina 6. (R)

OCASION En venta máquinas para fabricar flecadura plana. Referencias teléfono 56411 (7-14/71163)

Empleados

EMPLEADA necesito con certificados. Referencias teléfono 41125 - 40460 interno 10. Sra. Martha (R)

PRECISA Radio Técnicos URGENTE Tumusla 763 (10/71186)

SE PRECISA URGENTE Albañiles con certificados para obra de Sarcófagos en Cementerio General. Buscar al Sr. Pio Torrez (10-11/71185)

SE NECESITA una chica para cuidado de un niño (pago buen sueldo). Ref. Estados Unidos N° 1294 (Preguntar Sra. Martha) (5-11/R)

NECESITO Peinadora experimentada pago sueldo. Teléfono 62061 (8—10/71175).

COCINERA Que sepa de su oficio precisamos con certificados y garantía familia reducida pagamos buen sueldo teléfono 62829 (R)

Ofertas especiales

FRESAS JONSOREDS (Suecas) para machihembradora. Empresa Maderera Braun, teléfono 20559. (29-10/70792).

PARQUET MOSAICO De madera Mara de Santa Cruz en paneles para colocación rápida. Empresa Maderera Braun, teléfono 20559. Catacora esquina Bolivar 173. (27-15/70780).

RESIDENCIAL "BOLIVIA CITY" De Napoleón Ampuero V. Comodidad, confort, duchas calientes y frías, aseo esmerado, tarifas económicas. Calle Agustín López N°. 6917 entre Avenida Aroma y Montes. Teléfono 1126 (7-16/71165)

Técnicos

RELOJERIA "ROLEX" Arregla toda clase de relojes, nos especializamos en relojes automáticos de procedencia Suiza y Japonesa, Trabajos garantizados y económicos. Referencias Calle Cochabamba N° 927 puntualidad y rapidez (4-10/R)

ELECTRICISTA Toda hora instalaciones Reparaciones GARANTIZADAS teléfono 60697 (8—9/71178).

REPARACIONES Refrigeradores, cocinas, lavarropas, domicilio, toda marca. Teléfono 60166. (24-4 Mayo/70644).

PLOMERO Instalaciones sanitarias. Teléfono 26823 (8—12/71173).

TELEVISORES SE REPARAN con garantía a DOMICILIO teléfono 60120 (10-15/71188)

PLOMERO Se hacen instalaciones y reparaciones teléfono 54306 (10-15/71187)

REPARAMOS Refrigeradores en general seriedad y garantía. Teléfono 61212 (25—9 Mayo/70757).

Prestamos Dinero

CARVAJAL Yanacohca 448. Tel. 54862.- Dinero presta 10, 20, 30, 40, 50, 60, 70, hasta 100.000.- Dólares 1.000, 2.400, 3.000, 5.000, 10.000 sobre primera hipoteca, sobre joyas desde 1.000. Asimismo necesito capitalistas no pagan comisión, Garantía, Solvencia, y Reserva.

NECESITO CAPITALISTAS. Para préstamo en primera hipoteca, trámites en el día. COMERCIAL "ALAS" Tel. 29734.

SEÑORES CAPITALISTAS Si Usted desea invertir su DINERO y recibir buenos INTERESES COMERCIAL OFICINA "2" le ofrece acomodárselo en primera hipoteca sobre documentos y con buenas garantías. Favor llamarnos al teléfono 55022 - o visitarnos en AYACUCHO "266" Capitalistas no pagan comisión (5-14/71049)

PRESTO DINERO En primera hipoteca, trámites en el día. COMERCIAL "ALAS" Tel. 29734.

"LUBRAVE" Yanacocha 448. Prestamos dinero sobre hipotecas y joyas. Asimismo necesito diferentes sumas de dinero.

Varios

PASAPORTES en 8 horas "JET" Teléf. 23616

TITULOS DE BACHILLER en 20 días "JET" teléf 23616

PLACAS PARA VEHICULOS en 8 horas "JET" teléf. 23616

CARNET DE IDENTIDAD Trámites al vuelo "JET" Teléf. 23616

TRANSFERENCIAS DE VEHICULOS Trámites al Día. "JET" Teléf. 23616

LICENCIAS DE CONDUCCION Profesional a Particular y Motocicl istas "JET" Teléf. 23616

SOLVENCIA TRIBUTARIA En 1 hora "JET" Teléf. 23616

INSCRIPCIONES DE NEGOCIOS a la Fonte. Municipalidad, Higiene, etc, "JET" Teléf 23616.

TRANSFERENCIA DE CASAS TERRENOS etc. "JET" Teléf. 23616.

PLACAS PARA VEHICULOS DE SERVICIO PUBLICO "JET" Teléf. 23616.

LIBRETAS DE SERVICIO MILITAR en 30 días "JET" Teléf. 23616.

LEGALIZAMOS DOCUMENTOS PARA EL EXTERIOR. Trámite al día "JET" Teléf. 23616.

RADICATORIAS VISAS Para extranjeros. Trámites al vuelo "JET" Teléf. 23616.

CERTIFICADOS DE NACIMIENTOS Inscripciones. Trámites rápidos. "JET" Teléf. 23616.

COMPARTO Oficinista. Ref: Yanaccocha 985. Sr. Bilbao (R)

TRAMITAMOS, Libretas militares, pasaportes, títulos, bachiller, brevets profesional, carnet identidad. Mercado 118 oficina 5 (6-11/7158)

AGENDA

PRESENCIA Av. Mariscal Santa Cruz, Edif. Esperanza CENTRAL Tel. 40460 - 41125 y 52184 - GERENCIA: Tel. 52172. PUBLICIDAD Tel. 52178 REDACCION: Tel. 51998.- Casilla 1451. Cajón Postal 3275.

FARMACIAS DE TURNO

Del 8 al 15 de Mayo

LIBANO, Dr. Eduardo Damiani, Murillo y Sagárnaga.- **SUCRE,** Dr. Oscar Ibáñena, Av. Armentia 639. Tel. 26552.- **17 DE MAYO,** Dr. Gastón Ortiz, Av. Ecuador 2106.- **BRASIL,** Dr. Wilfredo Blanco, Av. Busch Esq. Brasil, Tel. 28709.- **SALUD,** Dra. Irma Fernández, Eloy Salmón 690.- **PALERMO,** Dra. Nancy Mendoza, Villa Fátima.- **SAN CARLOS,** Dr. Fernando López, Av. República 28. Tel. 20223.

FARMACIAS DE TURNO PERMANENTE

OBRAJES Plaza Franz Tamayo Tel. 82061 SAN CARLOS Av. República 28 Tel. 20223 Villa Victoria, VERACRUZ Av. Montes gasta N°. 100 Tel. 59107 Alto de La Paz. CRISTO REY General Lanza 2110 Tel. 27534 Sopocachi Alto.

TELEFONOS DE URGENCIA

BOMBEROS 119 - ASISTENCIA PUBLICA 118-2211 - RADIO PATRULLA 110 - TRANSITO 28148 SAMAPA 26628 - 26548 - ENERGEL 54357 - TELEFONOS (RECLAMOS) 113 INFORMACIONES 104 SEÑORITA HORA 117 LARGA DISTANCIA EXTERIOR 55907-09 INTERIOR 20402-03 HOSPITAL DE CLINICAS CENTRAL 22821 - 22872 - AASANA 59333-58310.

FLOTAS

TRANS SERVICE LTDA. Alto de la Alianza N°. 630 Tel. 43154 TRANSPORTES "EL CHAPACO" Chuquisaca 568 Tel. 40258 TRANSPORTES UNIVERSO Av. Montes 638 Tel. 42831 EXPRESO SAMA Plaza Riosinho N°. 98 Tel. 64436-28462 TRANSPORTES PULLMAN BOLIVIA Plaza Alonso de Mendoza Tel. 52854-25893 ANDINO León de la Barra 380 Tel. 20471 CONTINENTAL Av. Montes 675 Tel. 29061 COPACABANA Av. Montes 620 Tel. 20377 - 40461 LAURO Av. Camacho 1223 Tel. 27677 TRANSPORTES PILCOMAYO Figueroa esq. Tiquina Tel. 22858 ALIAGA Av Montes 700 Tel. 26376 URUS Bozo 194 Tel. 59793 TRANSPORTES SAN CRISTOBAL Plaza Alexander 150 Tel. 27173.- 41076 FLOTA YUNGUEÑA Calle Coroico N°. 1577 Tel. 43001 TRANSPORTES TARIJA Tiquina 37 Tel. 28911 TRANSPORTES VICTORIA Emilio Calderón 563 (Gran Poder) Tel. 56590 TRANSPORTES ABAROA Plaza Alonso de Mendoza 242 Tel. 27096 MICROBUSES RENACIMIENTO Bozo 106 Tel. 54612 TRANSPORTES "MOTO MENDEZ" Calle Humahuaca 844 Tel. 57929 TRANSPORTES TUNARI Bozo N°. 108 Tel. 40375 TRANSPORTES MANCO KAPAC Tumusla 580 (Hotel Tumusla) "DORADO ORIENTE" Pullman de lujo Bozo 106 Tel. 40373 TRANSPORTES RIVEROS (a Copacabana) Av. Montes 660 Tel. 20964. EXPRESO PANAMERICANO LTDA. Servicio Potosí-Sucre-Villazón. Dirección Bozo N°. 167 Tel. 20803 EXPRESO CINTA DE PLATA Tel. 65858 TRANSPORTE PESADO Montes 900 Tel. 25062 AUTOLINEAS INGAVI Av. Manco Kapac 445 Tel. 28981 EXPRESO "LA VELOZ DEL SUD" Tiquina esq. Figueroa N°. 719 Tel. 23146 La Paz -Bolivia.

EMPRESAS AEREAS

LLOYD AEREO BOLIVIANO Tels: 54649 - 53132 - 55769 - 51155 - 51163 - 59053 LUFTHANSA Tels. 20383 - 25780 - 50499 - 50609 AEROPUERTO Tel. 59151 AEROLINEAS ARGENTINAS Tel. 50792 AVIANCA Tels. 43606 - 40883 AIR FRANCE Tel. 51740 LAN Tel. 25536 - 57750 KLM Tel. 42965 SWISSAIR Tel. 28024 PANAM. Tels. 54117 - 54685 BOA Tel. 26287 VARIG Tel. 21450 ECUATORIANA Tel. 54472 - IBERIA Tels. 20270 - 24378 - ALITALIA Tel. 23494 B.O.A.C. Tel. 55541 CANADIAN PACIFIC Tel. 55341 SOUTH AFRICAN AIRLINES Tel. 55541 BRITISH CALEDONIAN Tel. 55541 TAM Tel. 25542 AEROPUERTO 59125. BRANIFF INTERNATIONAL: VENTAS INFORMES Tels. 21100 - 21101 AEROPUERTO Tel. 58303 CARGA Tels. 59555 - 59012 LAN Chile Tel. 25536 - 57750.

FERROCARRILES

ESTACION CENTRAL Tels. 52510 - 53510 ESTACION GUAQUI Tel. 988.

IB IBERIA
LINEAS AEREAS INTERNACIONALES DE ESPAÑA
· DEPARTAMENTO COMERCIAL · 1ER
Tels. 22715 20270 25543
Srta. PAZ SOLDAN:
Sra. PRUDENCIO:
Venta de pasajes, tarifas, cotizaciones. Excursiones a Europa. Créditos, Reembolsos. Hoteles, alquiler de coches.
Teléfono 20341 EXCLUSIVO
Srta. GUTIERREZ
Confirma todas las reservas que Ud. requiera.
Teléfono 24378
Sra. URRIOLAGOITIA
Promoción Ventas, tours a Europa, América, viajes individuales, servicios terrestres, pasajeros VIP. Mayoristas (Malia) etc.

oPERSONAL

DANIEL EL TRAVIESO

ALFREDO

GUMERCINDO

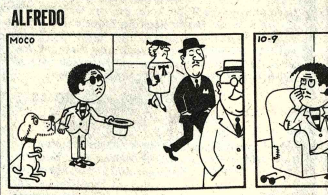

SPORTITO

DIVULGU

Asignan récord de afluencia al trigésimo Festival de Cannes

NES, MAYO 9 (AFP).- El ival de cine de Cannes po- muy bien batir este año el rd de afluencia, ya que se ra 30 por ciento más de ores que de costumbre. del 13 al 28 de mayo, 1.500 fes, 250 fotógrafos y profesionales del séptimo esperan en esta ciudad a francesa dispuestos a ver unas 500 películas dentes de cincuenta es.

Esta afluencia récord seguirá no pocos problemas. organizadores ya prevén habrá tortas para poder en el Palacio del Festival las decenas de salas que ctarán igualmente filmes competición o fuera de ego. La situación en el de la hotelería es igual- bastante delicada. ague año, Estados Unidos el honor de abrir el festi- el día 13 con "Hollywood, ood", realizado por el bailarín, coreógrafo y director Gene Kelly, uno de los grandes de la comedia musical.Por cierto que esta cinta está compuesta con trozos de películas de ese género que han dado siempre un puesto aparte al cine norteamericano.

Gene Kelly se hallará en Cannes con el "Abuelito" del género, Fred Astaire quién naturalmente, aparecerá en la película inaugural.

El cierre y broche de la manifestación será igualmente made in USA con el último filme de Alfred Hitchcock, "Family Flot" presentado fuera de concurso.

Pero la inauguración oficial propiamente dicha tendrá lugar el día 14 en presencia del Secretario de Estado francés para la cultura. Michel Guy y con la proyección del filme español de Carlos Saura "Cría Cuervos", interpretada por la esposa del realizador, Geraldine Chaplin.

El jurado de este año es sumamente prestigioso. Su presidente es uno de los más grandes dramaturgos de nuestros tiempos, Tennesse Williams autor, entre otros grandes éxitos de " Un tranvia llamado deseo".

Se espera con mucha curiosidad el último filme de Luchino Visconti, "El Inocente", inspirado en una obra de Gabriele D Annunzio.

También se aguarda con expectación la cinta de Francesco Rosi "Exquisitos Cadáveres", interpretada por el francés Lino Ventura. Sin contar "1900", de Bernardo Bertolucci, quién ha realizado un fresco social de Italia que tiene nada menos que cinco horas y media de proyección.

En cuanto a Estados Unidos, aparte las producciones fuera de concurso, pueden citarse las de Paul Mazursky, "Next Stop" y "Greenwich Village" y la de Gerry Schatzberg "Dandy, the all american girl".

Alemania traerá dos películas, una de Wim Wenders, "Im lauf der zeit", y otra del francés Eric Rohmer, "La marquesa de O".

España además de la cinta de Saura, proyectará "La familia de Pascual Duarte", del talentoso y joven realizador Ricardo Franco.

Suiza Romanche estará representada por Daniel Schmidt con "Die Schatten der Engel".

Por su parte, el emigrado chileno Miguel Littin presentará su última cinta producida por México, "Actas de Marusia" y el húngaro Miklos Jancso "Vicios privados, Virtudes públicas", en representación de Yugoslavia.

Uno de los grandes momentos del evento será indiscutiblemente la presentación de la más reciente obra de Ingmar Bergman, "Face to Face", pero no es nada seguro que el realizador sueco venga a Cannes, después de haber abandonado su país a causa del fisco.

Francia estará en las carteleras con cuatro títulos: "Mr. Klein", del norteamericano Joseph Losey, con Alain Delon como protagonista, quien podría conseguir el premio de interpretación masculina, "Le Locataire" (el inquilino),), del polaco recientemente nacionalizado francés Román Polanski, con Isabelle Adjani, "La griffe et la dent" (la garra y el diente") de François Bel y Gerad Vienne y "Un enfant dans la foule" (un niño entre la muchedumbre), de Gerard Blain.

En este treinta aniversario del Festival de Cannes, además de otras manifestaciones, como la semana de la crítica tendrá lugar la quincena de los realizadores.

Se proyectarán 21 películas, y la que abrirá el fuego será una erótica cuya audacia y belleza deberían causar sensación. Su título "El imperio de los sentidos" su autor, el japonés Nagisa Oshima.

Aún no se licuó la sangre de San Genaro

NAPOLES, ITALIA, MAYO 5 (AFP).- Los fieles de San Genaro, patrono de Nápoles, se retiraron hoy de la Catedral napolitana con un sentimiento de angustia al término de infructuosas plegarias para que licuara la sangre del santo, contenida en dos ampollas.

El fenómeno, llamado por los napolitanos "Il miracolo" (milagro), se produce inexplicablemente todos los años el primero de mayo y el 19 de septiembre, festividad del Obispo y mártir.

Tras haber sido expuestas ocho días según lo indica la tradición, las ampollas de la sangre del Santo fueron guardadas nuevamente, en estado sólido, en sus correspondientes relicarios de plata maciza ubicadas en un ostentoso altar del mismo metal.

Según las tendencias políticas, los napolitanos asociaron esta "negativa" del Santo patrono al terrible sismo que sacudió al Friuli, en el noreste de Italia, o a la reciente renuncia del Intendente comunista de la ciudad, Maurizio Valenzi, puesto en minoría

EL SORDIDO AMBIENTE CARCELARIO, MOSTRADO CON INUSUAL CRUDEZA...!

EASTMANCOLOR

Richard BURTON
Michael GREER
Casey HALL
Jenny FREEDMAN

AL SORDO CIELO

Mayores de 21 años

TOME NOTA: A partir de la fecha del ESTRENO DE ESTA PELICULA y para comodidad del publico regirá el siguiente NUEVO HORARIO

Matinee Hrs 15.45
Tanda " 19.45
Noche " 21.45

PROXIMO PRESUNTE ESTRENO Cine 6 de AGOSTO

HOY GIRAS TV

"16 DE JULIO" Tels. 52119 22191

Matinée, Tanda y Noche : "TERREMOTO", con el sistema "SENSUROUND" (mayores de 14 años) Además Noticioso español "NODO".- 1.00 y 20.00.

CAMPERO Tel. 2-3333

Matinee, tanda y noche.- "LOS SIETE VAMPIROS DE ORO", Mayores de 14 años.- Matinée 9.10. Tanda y noche 11.10.

TESLA Tel. 53803

Matinée, tanda - noche : "ASESINO ASESINO" (Prohibida menores de 18 años).- Además el noticiero EL MUNDO AL INSTANTE.. Matinée 9.10 - 7.10. Tanda Noche 11.10 - 9.10.

PRINCESA Tel. 51821

Matinée, tanda, noche "SUPERVIENTES DE LOS ANDES" Además el noticiero EL MUNDO AL INSTANTE. Matinée, tanda, noche 6.10 - 5.10 - 4.10.

SCALA Tel. 83535

Matinée, tanda y noche : "LA CATASTROFE MAS GRANDE DEL SIGLO XX", EL HUNDIMIENTO DEL JAPON! Apta para todo público. Matinée Platea 10.10. Mezzanine 12.10. Tanda y noche Platea 12.10. Mezzanine 14.10.

LA PAZ Tel. 53842

Matinée, tanda y noche: "EL SOL ROJO" Mayores de 14 años Matinée 7.10 y 9.10. Tanda y noche 9.10 y 11.10.

MIRAFLORES Tel. 53159

Matinée, tanda y noche (Dobles).: "R.I.P. Y TODOS TRAS EL DINERO".- "BARBA AZUL". Mayores de 18 años. Matinée 5.10. Tanda y noche 5.60.

6 DE AGOSTO Tel. 23829

Matinée, tanda y noche. EL SATANICO DR. NO (T.P). Actualidades Mundiales Nº 15. Matinée Platea 7.10 Mezzanine 9.10 Tanda y noche Platea 9.10 Mezzanine 11.10

ABAROA Tel. 50252

Matinée y Tanda.- Dobles. SCORPIO (16 años) y LATIGO (15 años) Noche.- SCORPIO, cortos y Noticiario de Actualidad. Matinée Platea 5.10 Alta 3.60. Tanda y noche Platea 5.60 Alta 4.10.

MURILLO Tel. 52647

Matinée y tanda estreno doble : LOS TRES MOSQUETEROS y ROBIN HOOD. DIBUJOS ANIMADOS de Walid Disney.- Noche popular doble: LOS TRES MOSQUETEROS y EL COLOSO DE LA SELVA. Matinée 5.10 - 3.60. Tanda y noche 5.60 - 4.10.

MEXICO Tel. 26867

Matinée doble: TONTA TONTA PERO NO TANTO- EL AGUILA DESCALZA.. Tanda y noche doble: SIMPLEMENTE MARIA, EL AGUILA DESCALZA.. Matinée 5.10 - 4.10. Tanda y noche 5.60- 4.60.

EBRO Tel. 42939

Matinée tanda y noche dobles.-: "LOS KARATISTAS SANGRIENTOS". "SUCEDIO UN SABADO" Censura 18 años.. Matinée 5.10 4.10. Tanda y noche 5.60 4.60.

ROXY

Matinée: doble: EL VIOLENTO y WAN YU REY BOXEADOR (16 años) Tanda y noche: doble. ALFREDO ALFREDO y EL VIOLENTO con Charles Bronson (Censura 18 años).- Matinée 5.10.- Tanda y noche 5.60.

ESMERALDA Tel. 52451

Matinée y tanda: EL VENGADOR ASESINO - ZATOICHI ESPADA FULMINANTE. Noche.- PROGRAMA DE CORTOS NOCHE SENSUALES DE ORIENTE. Matinée 5.10 Tanda y noche 5.60.

NOREL

Matinée, tanda y noche: Sigue el éxito de: JOKER (PAYASO) Matinée: 14.15. Tanda 18.15. Noche 21.15. Todo público: Precios 17.10.

AVENIDA

Matinée, tanda y noche: En tecnicolor Cesmura 18 años.

BOLIVAR

Matinée, tanda y noche: DOS PATRIAS PARA UN BANDIDO.

PARIS Tel. 29701

Matinée, tanda y noche: EL RINCON DE LAS VIRGENES (Censura 18 años). Matinée, tanda y noche 7.10.

UNIVERSO Tel. 42660

Matinée, tanda y noche. CANTINFLAS (Apta).- Matinée Mezzanine 12.10.- Platea 10.10. Tanda y noche Mezzanine 14.10- Platea 12.10.

MONUMENTAL ROBY

Matinée, tanda y noche: BULLIT. (Censura 14 años). Matinée Platea 7.10 - 4.60.- Tanda y noche Platea 9.10 - 5.10.

SAN CALIXTO

Matinée Tanda y Noche dobles: "LA NOVICIA SOÑADORA" con Rocio Durcal y "VUELVEN LOS CAMPEONES JUSTICIEROS"

ILLIMANI Tel. 42755 (Villa Victoria)

Matinée Tanda y Noche doble: "LAS 4 BODAS DE MARISOL" y "5.000 DOLARES DE RECOMPENSA". Matinée 5.10 Tanda y noche 4.10.

IMPERIO Tel. 40451

Matinée y tanda doble: PUÑO ASESINO y LA FURIA DEL ESPADACHIN INVENCIBLE. Colores. Noche doble: LA FURIA DEL ESPADACHIN INVENCIBLE y TENTACION Prohibida para menores de 21 años.. Matinée 5.10 - 3.10. Tanda y noche: 5.60 - 4.10.

CENTER Tel. 22026

Matinée, tanda y noche dobles.-: "EL DOBLE SALTO DE KUNG FU" y "ZATOICHI ESPADA FULMINANTE" Matinée 4.20 y 3.70. - Tanda y noche 5.30 - 4.20.-

BI SCH

Matinée, tanda y noche: EL APOSTOL DE LA VENGANZA Y EL EMISARIO DE MASKTOSH. Noche doble: EL APOSTOL DE LA VENGANZA Y SANTA. (Estrictamenre prohibido para menores de 21 años).

MADRID

Matinée, tanda y noche doble: LAS TRAVESURAS DE MICHEL y YO QUIERO DIBUJARTE. Noche DECAMERON PROHIBIDISIMO Y CORTOS. Estrictamente prohibida para menores de 21 años.- Platea 4.60. mezzanine 5.10.

LIBERTAD Tel. 53925

Matinée y tanda "LA ESPADA MAGICA" y "OPERACION ROSA ROSA". Noche doble: "OPERACION ROSA ROSA" y "MATRIMONIO PERFECTO" Sólo para mayores. Matinée 5.10. Tanda y noche 5.60.

Ingeniero Civil
Arquitecto
Dibujante
Topógrafo
Electricista
Mecánico
Electrónico
Químico
Contador
Secretaria
Administrador
Economista
Estadígrafo
Programador
Analista
Operador
Perforadora
Verificadora
Auxiliar Administrativo
Auxiliar Contable
Auxiliar Estadístico
Auxiliar Técnico
Auxiliar Mecánico
Auxiliar Electrónico
Auxiliar Químico
Auxiliar Topógrafo
Auxiliar Electricista
Auxiliar Dibujante
Auxiliar Programador
Auxiliar Analista
Auxiliar Operador
Auxiliar Perforadora
Auxiliar Verificadora

Inscripciones abiertas para el primer semestre de 1976

Informes: Av. Arce Nº 2405 Edificio Cámara Nacional de Comercio Teléfono 41000

TERRY MOORE.- Nueva York (AP) - Fotografía de archivo de la bella actriz cinematográfica Terry Moore, de 47 años de edad, que según afirmó, estuvo casada con Howard Hughes.

Dijo también en una declaración pública que Hughes ha sido el mejor amante que tuvo en su vida. (Radiofoto AP)

CITIZEN

¡EL "BOOM" SEXI-COMICO DEL AÑO!

GRACIOSA LUJOSA PICARESCA DIVERTIDISIMA

GIANCARLO GIANNINI - LAURA ANTONELLI
(La revelación de "MALICIA")

SEXO LOCO

los hombres solo piensan en... ¡nosotras también!

Un film de DINO RISI

Paola BORDONI · Duilio del PRETE · Alberto LIONELLO

TECHNICOLOR

Así opina el público:
LAS MUJERES "encantadora"
LOS HOMBRES "excitante"
LO JOVENES "BARBARA"

LA MEJOR CURA PARA LA AMARGURA

OTRO SENSACIONAL IMPACTO de INCOFISA

MAÑANA Mayores de 21 años
GRAN SUCESO Cine SCALA

Robinson Crusoe y Viernes en LA ISLA ENCANTADA

LAS MARAVILLOSAS AVENTURAS DE ROBINSON CRUSOE Y VIERNES...acosados por fieras, canibales y piratas..!

Hugo STIGLITZ - AHUI

PREMIO WALT DISNEY FESTIVAL DE GIJON

MIERCOLES CINE MONUMENTAL ROBY

ESPECTACULARES AVENTURAS HAZAÑAS INCREIBLES DIVERTIDISIMAS SITUACIONES EN UNA PELICULA PARA TODA LA FAMILIA

HIJAZO de mi VIDAZA

ENRIQUE CUENCA y EDUARDO MANZANO

LOS POLIVOCES

¡VIVA MI HIJAZO!

COLOR TODO PUBLICO

MAÑANA ESTRENO

GRAN CINE MEXICO

MIERCOLES ESTRENO CINE "MONJE CAMPERO"

ALAIN DELON es ZORRO

NUEVAS Y GALANTES AVENTURAS DEL CABALLERO DE LA ESPADA

COLOR - TODO PUBLICO

PROXIMO ESTRENO CINE TESLA

LA UNICA QUE LE BRINDA COMODIDAD Y CALEFACCION

¡la pesadilla comienza cada noche... cuando vuelven los vampiros!

Dos gemelas poseidas por las fuerzas del bien y del mal!

LAS HIJAS DE DRACULA

TWINS OF DRACULA

PETER CUSHING
DENNIS PRICE
MADELEINE Y MARY COLLINSON

mayores 18 años

PRESENCIA Deportes

La Paz, Bolivia, lunes 10 de mayo de 1976

TRIUNFO DE BORG SOBRE VILAS.- El tenista sueco Borg, derecha, aparece con su amigo argentino Guillermo Vilas. Ambos disputaron la final del torneo de Dallas, venciendo el sueco, y ganando 50.000 dólares. Vilas se quedó con 20.000 dólares por el segundo puesto (RADIOFOTO DE AP).

Litoral empató frente a Atlético Alianza 2-2.

Atlético Alianza y Litoral empataron a dos goles ayer en uno de los cotejos importantes de la Primera "B". Con este resultado, Primero de Mayo se mantiene puntero de la categoría. Le siguen de escoltas Litoral, América y Mariscal Braun con tres puntos.

Los resultados de la fecha fueron los siguientes:

Litoral perdió la oportunidad de encabezar el torneo luego de su empate frente a Alianza 2-2 El elenco "tricolor" no reeditó su anterior performance, frente a Universitario y cumplió una regular actuación.

Litoral presentó a Pardo, García, Mercado, Portocarrero, Romero, Camacho, Zalles, Flores, Terán, Benavente y Enriquez.

Atlético Alianza jugó con Sandoval, Chuquimia, Duarte, Morales, Bellot, Monterrey, Chuquimia, Santos, Astorga, Miranda y Quisbert.

GOLES: Miranda 5', Chuquimia 16', Camacho 24' y Vargas 26' del segundo tiempo.

America logró una buena victoria sobre I. Alas por 1-0.El elenco de América presentó a: Rocabado: Aljaga, Valencia, Lauraiza, Monroy, Gutiérrez, Ballesteros, Quino, Apaza, Kamara, y Soria. Alternaron, Fajardo, Villavicencio y Sánchez.

I Alas alineó con Mantilla: Berrios, Estremadoyro, Rivero, Vargas, Espinoza, Barrial, Ugarte, Jofré, Antezana, y Gorena, Alternaron Soria e Iturri.

Posiciones en primera

EQUIPOS	Pj	Pg	Pe	Pp	Gf	G
Primero de Mayo	2	2	0	0	5	
Litoral	2	1	1	0	3	
América	2	1	1	0	3	
Mariscal Braun	2	1	1	0	5	
Porvenir	2	1	0	1	4	
A. Alianza	2	0	2	0	3	
Lanza	2	0	1	1	3	
U. Maestranza	2	0	1	1	3	
I. Alas	2	0	1	1	2	
Universitario	2	0	0	2	2	

PROXIMA FECHA: I. Alas vs. Unión Maestranza. P
Lanza vs. América. Litoral vs. Mariscal Braun. Pri
Mayo vs. Atlético Alianza. Porvenir vs. Universitario

Real Madrid retuvo el título español tras vencer a Granada

MADRID, MAYO 9 (AFP).- El Real Madrid resolvió el campeonato de España de fútbol hoy en Granada al vencer al titular por 2/1, por lo que revalidó su título de campeón, a falta de una ronda para el final del torneo.

Al campeón le faltaba un solo punto para alzarse con el título que buscaban igualmente At. de Madrid y Barcelona, ambos vencedores hoy también de sus respectivos adversarios.

La victoria del Madrid condenó al Granada, que parece irremisiblemente hundido en la segunda división junto con el Gijón, este último ya oficialmente. El otro candidato para la categoría inferior en la próxima temporada está entre el Elche y el Oviedo.

En "Los Cármenes", dramatismo y tragedia para el club local, que a pesar de todos sus esfuerzos tuvo que inclinarse ante la mejor técnica y clase del Real Madrid. El terreno granadino acusó un lleno impresionante.

El Real Madrid, jugando con una serenidad tremenda, aprovechó los contragolpes para hacerse con el partido. Un gol de Macanaz en el minuto 40 y otro del alemán Breitner sentenciaron el partido. El tanto granadino lo hizo País a pocos minutos del final.

En Madrid, el At. de la capital, que como el Barcelona vieron esfumarse s esperanzas ante el tr der, dominó al Val ciendo por 1/0, tant por Salcedo en el mi

El Valencia, qu contraataque, presen lo que motivó que el resultara bonito y Ayala, en punta, constante pesadilla p valenciano.

En Barcelona, c victoria costosa y dif dro azulgrana sobre e por 2/1.

El conjunto arag adelantó en el marc minuto 41 por me Arrúa, llevó el susto derios. Los catalanes la excelente labor de Neeskens, autor de lo el último de penal, derezar un encuentr había puesto muy cu

En Alicante, el con bastantes consiguió batir a L por un gol a c conseguido por Duo minuto 32.

En Oviedo, el c tular, que está luc escapar al descen sprint final formida ampliamente a la Rea por 3/0. Partidos de t asturiano que se am goles por mediación de y Javier (2).

Marginales de Tembladerani

Tarde fría, ventosa y con amenaza de lluvia ayer en Tembladerani. Luego el astro rey comenzó a irradiar su calor.

***

El invierno comienza a hacerse sentir en el gramado del estadio "celeste" ahora el césped luce amarillo (para orgullo de los stronguistas).

***

Los "atigrados" con sendas banderas se apostaron y con su bullanguera "barra" se apostaron en el sector este del estadio de Tembladerani. El número de adictos a Olympic apenas hacían escuchar sus voces de aliento para su equipo.

***

Finalizado el primer tiempo el Ing. Germán Azcárraga, directivo "atigrado" se apresuró a cambiar de tribuna se marchó contento al lado de los suyos.

***

"La defensa de Olympic es un verdadero frontón". Lo dijo un espectador al referirse a la excelente labor de Ruffini, Gallo, Robles, Achi y Rojas.

***

El "zorro" Bastida poco o casi nada pudo hacer frente al "gallo" Gallo. Bien por el marcador.

***

Hablando de marcadores censurable el cabezazo que Angulo propinó a Di Melho, cuando éste estaba en el suelo. Ojalá que el rubio marcador que gusta de comer chicharrones en Irpavi no incurra en el futuro en estas fallas.

***

René "fierito" Rada, alentaba desde las tribunas a Olympic. Se notaba nostalgia en el ex crack.

***

"Chicho" Uzin, dirigente y "olimpiquista" de corazón sufrió ayer como nunca. "Chicho" debe ser cardíaco. Prefirió seguir las alternativas del partido desde los corredores del estadio y preguntaba a cada rato: ¿Cómo va el partido? Incluso prefirió ni encender su radio portátil para no sufrir a mares.

***

Las autoridades competentes deben hacer algo para controlar los precios de muchas cosas dentro del estadio de Bolívar. Los precios que cobran por refrescos, cigarrillos, caramelos, sandwiches, etc., etc., están realmente por las nubes. Los habitúes al fútbol comienzan a hacer sentir sus protestas.

***

Y... hablando de autoridades los de Tránsito deben hacer saber una tarifa fija para los taxis que llevan pasajeros al estadio de Tembladerani. Los "émulos" de Fittipaldi, cobran lo que les viene en gana. Las autoridades bien gracias. ¡Muchas gracias!

***

Nos contaron que ayer en el estadio "Luis Lastra", el popular "chola" Gonzáles festejó el triunfo de 31 de Octubre invitando helados de canela por doquier. Con razón escasearon en Tembladerani.

***

Hasta la próxima desde Sopocachi o Tembladerani...

Ferro-Occidental ganó el título laboral de fútbol

FERROVIARIO OCCIDENTAL" se coronó en la ciudad de Santa Cruz como CAMPEON NACIONAL LABORAL 1976, tras vencer en su último compromiso a la selección FABRIL LA PAZ, certamen que se efectuó en la ciudad oriental con los auspicios de la Secretaría General de Juventudes y Deportes y Ministerio de Trabajo y Desarrollo Laboral y en el que además participaron los combinados Fabriles de SANTA CRUZ, ORURO, COCHABAMBA, CONSTRUCTORES, PETROLEROS Y MINEROS.

La delegación "Carrilana" que asistió a este importante evento estuvo presidido por René Ríos Fernández como Presidente, Abel Sierra y Orlando Barrera como Directores Técnicos y los jugadores Srs. Jorge Tirado, Félix Torrico, Simón Chávez, Armando Ara Rodolfo Bracamonte, Nicanor Cusicanqui, Jacinto Montesinos, Alfredo Méndez, Edgar Vasquez, Félix Zanca, Gualberto Blacutt, René Perez, Antonio Venegas, Juan Garcia y Wilfredo Araya.

Los integrantes de la flamante delegación campeona retornaron en la madrugada de hoy desde la ciudad de Santa Cruz a fin de reincorporarse a sus respectivos distritos, haciendo conocer al mismo tiempo que el título va dedicado a todos los Ferroviarios de Bolivia.

Gimnasia puntero en zona "B" de Argentina

BUENOS AIRES, 9 (AP) - Gimnasia y Esgrima venció ajustadamente a River Plate por 2-1 en un encuentro en el que los "millonarios" actuaron con un conjunto integrado en su mayoría por suplentes.

Gimnasia, de esta forma, sigue encabezando las posiciones de la zona "B" del torneo metropolitano al cumplirse la décimosexta fecha del campeonato metropolitano de fútbol.

River reservó a sus principales jugadores para las semifinales de la Copa Libertadores de América. River jugará el jueves con Independiente también de Argentina.

Boca Juniors, que ha tenido una actuación irregular en el torneo, dio la sorpresa al derrotar por 3-0 a Estudiantes de La Plata.

El arquero Hugo Gatti jugó en Boca a pesar de que el médico había opinado lo contrario. El técnico de Boca, Juan Carlos Lorenzo, resolvió ubicarlo en el arco. Gatti sufrió recientemente la fractura del maxilar.

Resultados generales: Atlanta 0, San Telmo 0; Independiente 1, Ferrocarril Oeste 1; All Boys 1, Colon 1; Boca 3, Estudiantes 0; Temperley 1, Banfield 1; Quilmes 2, Chacarita 0; Velez 1, Racing 1; Unión 3, Arg. Juniors 1; Gimnasia 2, River 1; Newell's Old Boys 0, San Lorenzo 1.

Huracán es el puntero en la zona "A" con 27 puntos, escoltado por Boca con 20. Luego están Estudiantes e Independiente con 19 unidades.

En el grupo "B" Gimnasia tiene 23 puntos, escoltado con 22 por San Lorenzo. Quilmes tiene 21 y River 19.

Los seis primeros de cada zona del campeonato metropolitano, se clasifican para el torneo nacional.

Turín y Juventus jugarán la final del fútbol de Italia

ROMA, MAYO 9 (AFP).- Turín y Juventus, primero y segundo en la tabla de posiciones del torneo de fútbol italiano, primera división, decidirán el campeonato 1975-1976 en la última fecha que se disputará el domingo próximo.

Los dos equipos turineses, a un punto de diferencia, jugarán contra dos equipos menores, Perugia y Cesena, siendo del único presagio válido que la copa quedara en la capital piamontesa.

El Turín, único líder con 44 puntos, que hoy debió conformarse con un empate a cero goles con Verona, recibirá el domingo la visita del Cesena, ubicado en séptimo lugar con 31 puntos.

Juventus, que venció hoy en su campo al genovés Sampdoria y descontó así uno de los dos puntos de ventaja que le llevaba su clásico rival, visitará a Perugia, en octavo puesto con 29 puntos.

Sólo al término de los 90 minutos del próximo domingo los "tifosi" de cada equipo podrán festejar el primero o segundo puesto.

Los hinchas de Turín no ocultan su inquietud tras consolarse hoy con un empate contra Verona después de haber sufrido en la fecha precedente frente al Lazio cuando sus dos goleadores, Graziani y Pulici, se mostraron "desinflados".

Otra lucha tendrá lugar en los últimos puestos de la tabla, donde el Cagliari ya fue condenado por la matemática a descender a segunda y el Como, virtualmente ya está en segunda tras perder hoy frente a Cesena por dos a cero.

Verona, Ascoli, Sampdoria y Lazio pueden aún salvarse del descenso, condicionado a sus resultados del domingo próximo.

Si bien Verona después de empatar hoy con el líder tiene mayores armas sicológicas para defenderse del descenso, todo lo contrario sucede para los otros tres, para quienes una derrota será fatal.

Lazio, hoy goleador del Milán cuatro a cero, cuenta sólo con esa satisfacción, pues un empate lo condena inevitablemente al descenso, y Ascoli deberá ganar necesariamente frente a Roma y el Sampdoria en su campo, al Nápoles.

La consigna de la tabla, para punteros y rezagados, es ganar en la última fecha, con la diferencia de que estos últimos se juegan su permanencia en la división y los primeros los títulos de campeones o vice, a partir de dos encuentros "fáciles".

Al término de la vigésimo novena fecha la tabla de posiciones es la siguiente:

1) Turín, 29-44; 2) Juventus, 29-43; 3) Milán, 29-38; 4) Nápoles, 29-36; 5) Inter, 29-35; 6) Bolonia, 29-32; 7) Cesena, 29-31; 8) Perusa, 29-29; 9) Florentina, 29-26; 10) Roma, 29-24; 11) Verona, 29-23, 12) Sampdoria, 29-22; 13) Ascoli, 29 - 22; 14) Lazio, 29-22; 15) Como, 29-21; 16) Cagliari, 29-17.

Programa de la próxima fecha:

Roma-Ascoli, Milán-Cagliari.Turín-Cesena, Bolonia-Inter, Perusa-Juventus, Como-Lazio, Sampdoria-Nápoles, Florentina-Verona.

Goleadores

Rolando García (Mariscal Santa Cruz) 2 goles. Victor Montoya (The Strongest), Carlos Barreiro, Domingo Gatto de Mariscal Santa Cruz, Victor Hugo Romero (Olympic), Edgar Góngora (Bolívar), David Caero (Figaro), Jesús Gois de Lira, Guillermo Aliaga de Ferroviario, Adolfo Olivares (Municipal), Vicente Castro y Juan Farías de 31 de Octubre con 1 gol.

EXPULSADOS

En los ocho partidos del campeonato paceño d fueron expulsados se dores. Esta es la Dávila de Ferroviar bal y Dalmazzone de Santa Cruz, Calvim Bracamonte de Alway y Manuel Blanco de M

PENALES

Hasta la fecha fue cionados dos pena mismos que fuer vertidos por Domingo Mariscal Santa Cruz Caero de Figaro.

Perú formuló pedido a FIFA

LIMA, 8 (AP) - Perú ratificó su pedido para que los partidos eliminatorios de la copa mundial de fútbol de 1978 en Argentina frente a Chile y Ecuador se realicen en agosto próximo.

La decisión fue anunciada por la comisión deportiva que tendrá a su cargo la preparación del seleccionado peruano que participará en las series.

La comisión acordó enviar una comunicación a las federaciones de Chile y Ecuador para que las eliminatorias se efectúen en agosto próximo.

Hasta el momento se desconoce la reacción oficial de ambas federaciones, pero algunas versiones señalaban que Chile se opondría a que fuera en agosto y en lugar de ello se jugará en diciembre.

Bjorn Borg se impuso a Vilas

DALLAS, 9 (AP).- El sueco Bjorn Borg se impuso a su amigo argentino Guillermo Vilas 1-6, 6-1, 7-5, 6-1, adjudicándose hoy el primer premio de 50.000 dólares del campeonato mundial de tenis.

Borg, de 19 años, ídolo de la juventud en dos continentes, fue escolta en 1974 y 1975 y orientó toda la temporada hacia las finales el campeonato mundial.

Borg comenzo lentamente perdiendo voleas fáciles y quedando rezagado ante el argentino de 23 años, antes de desplegar un juego implacable en el segundo set.

Préstamos de dinero

- Se facilitan PRESTAMOS DE DINERO, de 50.000.- 100.000.- 200.000.- en pesos bolivianos y en dólares americanos.; bajo garantía de inmuebles: casas, chalets y terrenos, en primera hipoteca.- ORGANIZACION "INTEGRAL LTDA".- Altos Cine "Paris".- Oficina 23 Casilla 819.

ATENCION Y TRAMITE EN EL DIA.

Pala cargadora

Necesitamos en alquiler.
Ref.: Teléfonos 21934 - 23683.

Alquilo Departamento nuevo

recién terminado, dos dormitorios, livings, comedor, cocina, baño, garage, cuarto y baño de empleada, todo amueblado, zona Calacoto, llamar teléfono 82950 horas 9 a.m. a 12. m.

VIDRIOS

- Necesitamos para entrega inmediata vidrios de 5 y 6 mm. de medidas mayores a 2.40 x 1.80.
Llamar teléfonos : 21934 - 23683 o a Casilla 1638.

EL MEJOR REGALO PARA EL DIA DE LA MADRE
Refrigeradores ARISTON
Precios y créditos sin competencia

El refrigerador Italiano de fama internacional
South American Corporation
Cochabamba: Plaza 14 de Septiembre 6138
La Paz: Calle Loayza 167 altos
Santa Cruz: Independencia 302

PISOPAK
IMPORTADORA FERNANDEZ
CASILLA 5174
Jenaro Sanjines 439 Tel. 64528

VACACIONES DE INVIERNO

TOUR 1 - ARGENTINA BRASIL PARAGUAY URUGUAY «Sudamérica en un bolsillo»
PARTIDA DESDE TARIJA 2 DE JULIO 1976 — TOTAL 26 DIAS

Julio 2 TARIJA Partida Hs. 5,00 destino ciudad Salta
« 3 SALTA Mañana libre. Tarde: City Tour ciudad y alrrededores. Noche: Peña Folklórica en lo de «Balderrama».
« 4 SALTA Partida Hs. 7,00 destino Asunción (Chaco)
« 5 ASUNCION En nuestro viaje visitamos capitales de Resistencia y Corrientes, partimos a la Capital Paraguaya.
« 6 ASUNCION Mañana libre. Tarde: Tour ciudad. Noche: Peña Folklórica.
« 7 CATARATAS DEL IGUAZU Día destinado a visitar esta maravilla de la Naturaleza. Luego continuamos viaje a Curitiba.
« 8 CURITIBA Día libre.
« 9 CURITIBA Tour ciudad. Almuerzo en «Paranaguá», los pescados más ricos de Brasil. Luego partida destino Río de Janeiro.
10-11 RIO DE JANEIRO Mañana libre. Almuerzo en Playa Copacabana. Ascención al «PAN DE AZUCAR». «EL CORCOBADO» y sus hermosas playas. Además visitaremos Zoológico, Estadio Maracaná, barrios principales.
12-13 SAO PAULO Dos días en la capital industrial de América. City Tour visitando: Barrios principales, museos, Instituto Butantán.
14 SANTOS Día de playa en la tierra de «Pelé». Luego continuación viaje destino PORTO ALEGRE.
15 PORTO ALEGRE Mañana libre. Tarde: Tour ciudad.
16 MONTEVIDEO Partida hs. 6,00 destino a la capital «Uruguaya».
17 MONTEVIDEO Mañana libre. Tarde: Paseo ciudad y playas.
18-19-20-21 BUENOS AIRES Cuatro días en la «Reina del Plata», disfrutando de su vida «nocturna» cines, teatros, lugares de atracción, y un «bonito» paseo a Santuario Virgen de Luján, incluyendo un paseo en lancha, por Delta del Paraná, Tigre.
22-23 CORDOBA Dos días en la «Docta Argentina». Visita a la ciudad y sus Sierras: La Falda, Cosquín, Los Cocos.
24-25 TUCUMAN Dos días en el «Jardín Argentino». Paseo a su Parque Centenario. Casa de Tucumán. Sierras, Diques.
26 PARTIDA DESDE TUCUMAN. FIN DE NUESTROS SERVICIOS.

Costo total todos los servicios incluídos $b. 7.500.—

SERVICIOS INCLUIDOS: Transporte desde Tarija sin cambio de unidad. Hoteles triples baño privado. - Desayuno y almuerzo en todo el Tour.

GRUPOS ESTUDIANTILES: Consulten nuestros paseos Norte y Centro Argentino, Paraguay, Uruguay, Brasil... Precios "super - económicos".

"ORGANIZACION PULIDO"

LA PAZ, Agencia "EVO" Ltda. Loayza 250. Edif. "Castilla"
LA PAZ GARNIEL TOURS Av. 16 de Julio 1479
COCHABAMBA "AVA" Tours Calama 3472
SANTA CRUZ "TURISMO BALAS" Bolívar 16